盛京時報

民國六年　大正六年　陽曆九月二十二日　陰曆八月初七日

休刊 中日禮拜日之翌日大日祭

本地（每張銅幣五枚每月七角）外埠半年五元全年九元五
告白刊例（一行五號字六字起碼每日壹角…日每行四角長期刊登資著議）

發行人 佐藤善雄
編輯人 菊池貞二
印刷人 米田喜平
發行所 奉天西門外 盛京時報社 電話二二番 中一六八號 振替口座大連壹七二五番
（支社）大阪市北區堂島仲町壹丁目

論說

說民風（下）（續）

記者不敏。竊是以觀吾國今日之民風。雖自袁氏柄政。使貪使詐。相望成風。賊仁賊義。奪人良知。以僞帝之淫威。破一國之良俗。凡所以奸汚民風。穢亂民風者。無不竭力爲之。三代之遺風。蕩然將盡。然竊研究吾國民風之美質。即英美日法各民族之雄風。夫豈多讓耶。試畧言之。以爲吾國人告。

一吾國民風。由來知恥之民風也。文王恥之。一怒而安天下之民。武王恥之。一怒而安天下之民。獨夫陷民於水火而不見誅。引爲深恥。此足代表吾民之特風矣。若夫漢之黨錮。唐之清流。宋之蜀洛。明之東林。前仆後繼。視死如歸。義薄雲霄。史册相望。其時之亂臣賊子。威逼非不大也。摧殘非不烈也。而若人之不移爲屈。所在壯烈。歷代奇行。恥之一字爲之也。孟子曰。羞惡之心。人皆有之。此言其足知吾民風之一般矣。雖有元凶。如吾民何。

一吾國民風。富於自治之民風也。獨夫嘗譏吾民曰。祗能破壞。不能建設。外人亦嘗從而附和之。誣矣。夫吾國數千年之國家。開化獨早。當各酋長時代。吾民已進爲軍國國家。吾民古代之建設也如彼。武昌一呼。不崇朝而共和政治。已告成立。世界改革國政之發。未有其比。吾民最近之建設也又如此。徵之歷史。每有一大破壞。即有一大建設。蓋富於自治能力。其組織法制。恢復秩序。皆吾民之特風矣。

一吾國民風。好爲改革之民風也。吾國民族。自黃帝大刀濶斧。奄定九州。至剛至大。蔚爲祖風。湯武革命。順天應人。是吾民遇有殘賊。必出萬死。冒萬險。竭全力以除之故歷史上改革之事。遠則數百年而一次。近則數十年或數年而一次。大抵孟子所謂一治一亂也者。從知治之時期。皆改革成功之時期。亂之時期。皆在上殘民之時期。白人每謂吾民之性。祗知平和。愛調停。亦淺之乎視吾民矣。

吾國民風。有此三大美質。所以數千年而不亡也。豈一人所能以一手毀盡之。易曰鼓天下之動者。莫疾乎風。傳曰道一而風俗同。曾氏所爲騰爲口說。播爲風氣者。皆有味乎其言也。吾國今日。內憂外患。相逼而來。吾民人禽之界。存亡之機。間不容髮。故特爲之說民風。

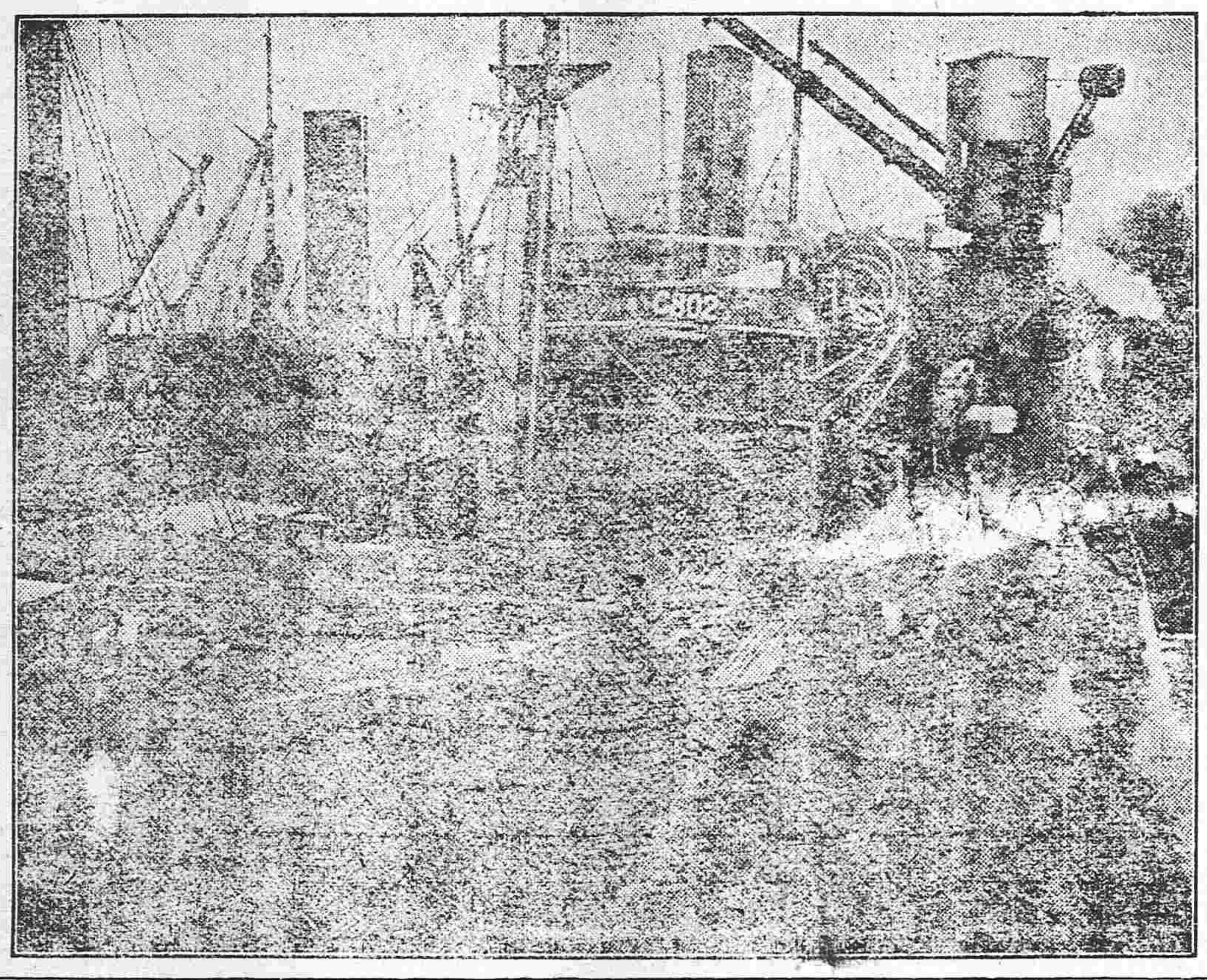

英國之輸運軍需（在英法海峽往來航運頗稱忙碌）

雜錄

張戴兩氏在日本之演說

本月十三日大阪朝日新聞在該社四層樓大講堂開講演會請張繼戴天仇段汝耕三氏演說茲特將張繼戴天仇兩氏演辭記錄大要如左

▲中國政界之近狀（戴天仇氏之演說）

中國現狀 一言以蔽之則爲 **新舊思想之衝突** 易言之則爲 **官民勢力之衝突** 也而中國改革之根本胚胎於新思想從來 **中國掌握權力者** 例如張勳倪嗣冲張作霖及其他各省之握政權者大半 **出身盜賊** 此輩一朝得位吸人民之骨血阻害學問知識之發達昨年袁世凱死去中國前途一望一線光明乃段祺瑞繼袁出現中國 **依然黑暗** 一面又有所 **謂文治派者** 今在北京盛發行不換紙幣攪亂中國經濟界彼輩 **握有中國交通二銀行之金融機關** 常與段祺瑞及其他武斷派聲息相通汲汲營私利匪特對于中國之興廢毫不介意且常毒害中國此等人物不能委以國家重要政治乃自明之理故吾人對於此輩斷不許其得保政治的生命而企圖 **今後中日兩國之提携** 當以 **經濟同盟** 爲最要然放眞于經濟紊亂之中國最覺危險亦當然之事故吾人欲圖中日之經濟同盟雖高唱中國之政治改革然事實乃不可能欲求其可能非將流毒中國之徒輩根絕不可而斷行之途在彼約法之實施即回復今日中國之現狀必使代表 **民意機關之國會復活** 也吾人又返觀國際間之關係即知然欲築 **中國永久的鞏基** 必須 **排除** 現今之 **權力掌握者** 否則外國之干涉忽來國際間將釀非常之紛擾中國之改革一面當於國內遂行一面又當於國際間題遂行 **欲在東洋占最强固之地步** 非賴 **中日兩國協力** 不可此吾人所以訴諸日本朝野人士也 **歐洲戰後德國** 亦伸其 **復仇的爪牙於中國英國** 對於東洋亦將加以 **非常之壓迫美國** 亦然而 **俄法** 或更將試行其在歐洲之 **俄法同盟於中國** 中國或竟爲世界的權力所加而 **受世界之壓迫** 結果即於東洋受世界之壓迫無待贅言 **日本王政復古爲黃色人種自覺之花** 而其 **結實則在中國之自覺** 若未見中國自覺則是黃色人種自覺之花遂不結實而凋落也此日中兩國民最宜留意之點此際中國之改革苦不能成結局匪徒中國不幸或至 **減少日本威信** 之幾分亦未可知故吾人切望日本朝野人士爲中國並爲東洋 **與以一臂之助力也**（未完）

出使大臣

中國出使大臣之話柄時所有聞汪某大父同窗錢流之友也出使英國時□要人設筵宴之席間各國公使俱在汪豚尾綑垂醜狀層出各公使俱誹笑之後每值聚讌時汪盤辮於帽內（各公使觀汪爲玩人設席每邀之來以博嬉笑汪則訪之之交廣而樂從之故席間設汪無有不至者且至必首至）一次某公使被至各脫帽以迎汪以倉卒之辮又垂一時又伸爲笑談中有某夫人者乎席上各使起立握手致敬汪即伸手以待夫人佛然而就仲孟西禮握手□當女先伸手不然即以不敬視此錢不爲余大父述之者

紀實小說　女俠（廿五）（憐影）

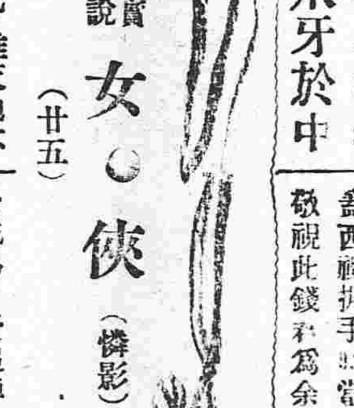

紙贓得英名烈。與日月爭光。垂天地不朽。嗚呼痛哉。雖然。烈士爲國而死也。前乎烈士爲國而死者。不知其幾何人。幾乎烈士爲國而死者。又不知其幾何人。而當道暴虐如故。生民水火如故。吾黨臥薪嘗膽。赴湯蹈火者。亦不得不猛然如故。即吾黨之爲國捐軀如烈士者。更不得不依然如故。而今而後。吾黨之死於烈士既死後。較諸死于烈士未死之前。又不知其以若干倍什也。而當道猶日縱惡深。吠嚮吠聲。吾四萬萬同胞。日日無辜罹其禍者若干人。起義不成而罹禍者若干人。豪起義之影響而罹禍者。又若干人。吾同胞死於有烈士起義之事實之死。較於死於無烈士起義之事實之死。更不知其有若干人矣。吾哭烈士之死。吾不得不追溯吾同胞無辜如烈士之死。起義如烈士之死。豪影响如烈士之死。吾亦不得不推及生於烈士已死之後之將効烈士之死。吾更不得不推及生於烈士已死之後之無辜而効烈士之死。嗚呼痛哉。壬子以前。爲剷除專制。推翻清室。而死之烈士。其後或祭或弔。受追悼而同聲大哭者。無論矣。今日同胞爲剷除專制。推翻暴君。爲而死之烈士。正無異乎壬子以前。爲剷除專制。推翻清室。而死之烈士。爲數已達數萬人。幾無一而如壬子以前之烈士。或祭或弔。受追悼而同聲大哭者。今孫烈士之友。孫烈士之戚。孫烈士之家屬。爲孫烈士之父之死。而追悼會。慟哭一塲。吾於茲不得不隨孫烈士之友之戚之家屬。而爲孫烈士之父之死。而慟哭一塲。吾於茲父不得不隨孫烈士之友之戚之家屬。而爲孫烈士之死。而慟哭一塲。吾於茲更不得不移慟哭孫烈士之慟哭。而慟哭今後吾四萬萬同胞。無辜如孫烈士之死。起義如孫烈士之死。豪影響如孫烈士之死。以及生於孫烈士已死之後。將效孫烈士之死。生於孫烈士已死之後。將無辜而效孫烈士之死。積數百日之慟哭。數萬人之慟哭。乃於今日始得傾洒於孫烈士之前。嗚呼痛哉。天喪吾孫烈士。天亂吾中華民國。天禍吾四萬萬同胞矣。嗚呼痛哉。烈士有知。來歆來格。（未完）

滿鐵定期船大連出帆廣告

榊丸 每星期五（正午）青島上海行
神戶丸（三四〇二噸）（由上海復航時大連直航）
至十月一日將休航完畢屆期照常每星期二正午直赴上海開航
▲本事務所及在營口遼陽奉天鐵嶺長春各站均可發賣聯絡船車票
▲兩船店現均設有無線電以期達信迅速而謀乘客之便利
▲發輪乘船票時間於埠頭事務所迄開船之日午前十一時四十分於窗客取扱爭迄同日午前十一時二十分

泰平丸（三、二九四噸）（九月下旬）香港直航
神王丸（三、二〇〇噸）（九月中旬）香港廣東行
按應運貨物之數或經由芝罘、青島、威海衛、或者能夠改日期概難欲定
南滿洲鐵道株式會社 大連埠頭事務所

日本郵船會社瀛船廣告 由大連埠頭起
三河丸 九月二十九日（陰歷八月十四日）門司神戶橫濱行
三河丸 九月二十日（陰歷八月五日）太沽牛莊行
相模丸 十月一日（陰歷八月十六日）天津太沽牛莊行
相模丸 十月十日（陰歷八月二十六日）門司神戶橫濱行
乘船票由本出張所自賣如有坐客請至本所購買
日本郵船會社代理店 三井洋行大連支店 電話（四六〇）（二一〇）

採煉礦物與鑑定礦物
本公司採煉鐵礦現已開辦所聘技師極有經驗凡有熱心礦務欲鑑定礦質化驗成分者請至本公司接洽特此布告
牧山鐵礦振興無限公司 奉天行政公署街前胡同路西

資本金四千八百萬圓
拂込金三千六百萬圓
積立金貳千貳百拾萬圓
橫濱正金銀行奉天支店 奉天城內四平街 電話 日一一番 日一二番 中 日客用五三七番 四七一號
總行 日本橫濱
支店 神戶 東京 長崎 大阪 倫敦 里昂 紐育 香港 孟買 西德尼 布哇 哈爾濱 香港 上海 長春 新嘉坡 安東 北京 大連 旅順 營口 遼陽 天津 鐵嶺 漢口 濟南

收買礦石廣告
一金、銀、銅、鉛、亞鉛 鑛石
右者皆以高價收買
有送來標本者即自爲化驗不取分文
至價格於化驗後即行通知特此佈告
久原鑛業株式會社
鎭南浦製練所奉天出張所
奉天小西邊門外（日長電六七一）

東亞之近情

北京專電

●前總統之真心實意如此

前總統黎元洪特派秘書劉鍾秀前往北京晉謁馮段二公代明心迹略謂近來南方派紛紛電致敦促南下然余決絕不復與聞政事仍在津門優游自適切盼兩公從中調停統一南北一俟立法機關成立正式總統就職後余當出洋遊歷觀光察俗云云

●劉建藩宣佈獨立之由來

頃接某方面消息廣西軍隊一師侵入湖南已到黃沙河距零陵一百餘里紛傳零陵鎮守使劉建藩宣布獨立

●川督望吳使若雲霓

國務院消息前晚代川督周道剛來電謂雲南軍隊着着進行現擬扼駐夔門阻止北軍赴滇前隊某司令並擬整飭所部進窺重慶勢甚岌岌務懇速電吳使克日來川等語聞政府當即據情轉電吳氏促令赶即西上入川云

●派兵二萬赴歐已承諾

中國派兵赴歐問題本係法國所倡政府現已允許日英俄三國亦均頗表贊成現擬自十一月起使用法輪開始輸送並聞法國希望中國撥派已經訓練之步兵二万名赴歐助戰政府以為由中國現有之軍隊五十万人僅抽二万赴歐於國防上毫無影響已行承諾

●咄咄政府逮捕之命令

▲嗚呼護法者竟欲逮捕
▲容非藉外對內之成功

政府已將逮捕孫文及非常國會議員之命令頒佈

●吉長路改約議決定

吉長鉄路改約之交涉於十九日之會議畧告決定

●川督要求駐川黔軍出境

四川第二三三師已與入川陝軍一旅聯合共擊滇黔在川軍隊陝軍原駐廣元縣候命前進現於本月十一日由廣元向成都省城開拔
四川代理督軍周道剛宣言要求駐川黔軍須全數退出云

●張季直電請政府解息謠言

租用敵船案決定租與大達公司而糾紛仍至今未已日昨張季直電致政府謂上海大達公司租借奧船確為發展商務乃謠言四起傾軋日多倘中央不力為主持人將焉託云云政府將原電交交通部核擬辦法呈院再奪

上海專電

●粵軍政府派員抵滬

廣東軍政府特派議員馬驤彭介石二名來滬歡迎伍廷芳及孫洪伊兩氏十七日馬彭二君已抵滬上云

●奧公使搭輪回國

奧國公使及舘員等十七日夜十一時半抵吳淞由中國兵士巡警護衛在床車內一泊翌晨上荷蘭輪船阿輪磯號德國領事及德奧人亦搭此船歸國統共九十名云

●法公使首途歸國

法國公使康悌氏十八日已由法國輪船亞德朗迭古號首途歸國云

漢口專電

●王李二督調停南北之電覆

王督軍奉馮總統密令十八日特派副官長張厚德赴南京與江蘇督軍李純磋商調停南北辦法擬以兩督軍名義電陳馮總統

●劉建藩反對傅良佐

新任湖南督軍傅良佐到任後即將零陵鎮守使劉建藩免去其職以湖南水警察長張某繼其任然劉不肯離職十八日聞張赴任抵衡州劉遂宣言獨立率部反對傅督軍

●倪李二督衝突湖北王督調停之

江蘇督軍李純因張勳舊部善後事宜與江西督軍倪嗣冲意見衝突互相反目湖北王督軍憂之令副官長張宏德由南京取道於蚌埠面謁倪督軍調停齟齬

●英使論中國宜改礦律以濬利源

東京專電

駐華英使朱爾典云將來中國最可望商工業之發達者中國鐵產最富而鐵實為商工業一日不可缺之材料無奈中國鑛山條例未臻完善外國人在內地開採鑛物窒礙殊多蓋中國人開採鑛山閱歷尚淺未知其有何困難之所致也今日中國開採鑛山莫急於利用外國人之資本與外國人之經驗舍此別無開濬利源之良策為中國計宜速改訂鑛律以便外國人之投資云云

●交涉弛禁輸鐵問題尚須勤奮

據某大官云美國對於戰爭之決心甚殷謂為全局利益計即犧牲一部分之利益在所不辭故若弛禁輸鉄問題兩國交涉頗形棘手遽難解決日本更須勤奮一番以當事云云

歐洲大動亂

東京專電

●俄立憲議會開幕有期

據舊金山來電云俄國訂於十二月十一日起開立憲議會磋商憲法問題

●奎首相與哥將軍可望融洽

據某所接電云駐紮俄京外交團均以為奎首相與哥魯尼羅夫將軍概可望融洽

●俄正式政府尚待討論

東京日日新聞俄京電云俄國現下以執政官五名組織政府實係一時機宜之暫設機關至正式政府組織問題由勞兵會提倡不日召集全國民主的團体大會愼重討論即行決定正式制度

●亞歷西夫自戕身故之耗東京俄使館否認

據華盛頓來電云駐美俄國大使館發表接准亞歷西夫大將本日二十一日在戰線自戕身故之電訊惟駐紮東京俄國大使館因未接公電之故否認此項消息

●俄勞兵會公決之政見披露

俄京電云俄京勞兵會有鑒於哥爾尼羅夫將軍之謀叛開總會決議略謂立憲民主黨及其餘黨派加袒哥將軍之叛亂者不尠宜速將政權奪去嗣後不使此等政黨把握政權以鞏共和政府之基礎現在政府偷安姑息與此等黨派苟合妥協以致釀斯叵測敝會不能信任此無責任之現政府擬以平民及農民代表掌握政權使其實行左開各政策以增進一般國民之幸福

一、使政府宣言民主的共和政治

二、應速取銷土地所有權凡私有土地不償代價而沒收歸公未交憲法會議決定一切以前應歸農民委員會妥為分配耕稼
凡農民之貧窮者政府宜頒給農業必需之什器肥料等件以保証其生活

三、凡食粮農產等品自生產以及分配等事均歸于勞働者斟酌管理而煤油煤炭五金及其餘主要鑛物統歸公有又資本及財產重課租稅又戰時所收之特別利益悉行沒收以防富者跋扈破壞國家經濟之基礎

四、應宣言前政府秘密條約之無効速向各交戰國提議平和以保全世界一般人民之幸福

此四者外尚為救時濟民起見議決緊急政策數端大致如左

一、凡對於勞働工人階級之壓力無論法律與慣例均須廢除以重自由
宜速撤銷戰場軍隊之死刑並在軍隊內設備各項機關以慰軍心而重自由
凡反對革命主義之軍官應即免去驅逐

二、公選委員以充地方行政機關

三、從速承認國內民族自治權首先允准芬蘭所要求之自治

四、須速解散現在上下兩議院更行召集憲法議會訂定憲法

五、貴族及其他階級享有特權宜速將此項特權一律取銷以平均國民權利

提防假冒

啓者敝行創設在香港十有餘年分設各地支行共廿有餘處其自製雙妹老牌花露水生髮油及各種修飾用品以挽回利權外溢爲宗旨且價廉貨美久蒙　各界社會歡迎以致聲傳遐邇營業進步且敝行之商標曾在中英日政府注册別人不得冒倣今查奉地有某公司所出之雙美牌花露水等其裝璜花樣顏色均摹用敝行之欵樣似此不肖之奸商實屬有心影射藉此漁利敬告購用　諸君提防受欺并雖認明敝行瓶上有燒刻雙妹嚜花露水數字庶免漁目混珠也兹特爲奉告并將敝行之花露水生髮油圖式列後以資別認

雙妹嚜花露水

大號五角六　貳號三角半　三號貳角壹　四號壹角四

雙妹嚜生髮油

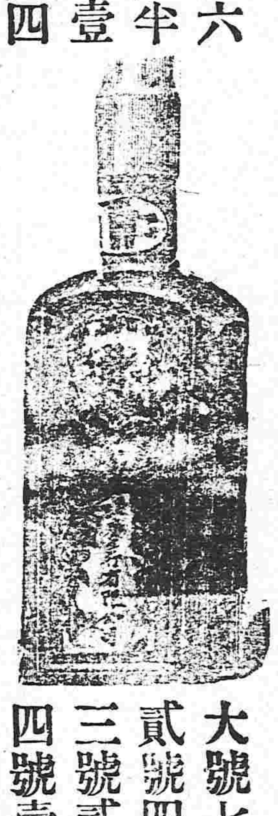

大號七角　貳號四角貳　三號貳角八　四號壹角四

奉天鐘樓南廣生行有限公司謹啓

瓣香廬驥製

哮喘氣急丹　救命之寶

人體百病莫苦於哮喘氣急之症此丹乃本廬第一家創製行世牟利之徒相率效尤遍地皆是良可慨也考哮喘之症皆從氣衰感寒邪而起外亦有腎虛火不歸經陰虛金被火尅更有痰火鬱於中風寒束其外者常病發時聲嘶氣促頑痰上壅甚至水漿不能下咽片刻不得安臥呼日喘吼旁人不忍目睹本廬創製此丹竭十載之心血經萬人之試驗有功卓著無病不瘳早已馳名中外頌聲載道時値天寒病發之際特將功用詳登各報俾每內病家採擇　痰哮水哮風哮鹹哮氣喘痰壅年久不愈氣虛發喘汗出如雨　肺氣不宣痰火上壅　長夜咳哨老年氣短　氣急多痰胸膈滿悶　痰壅哮喘腎虛喘吼以上各症無論新病久病老年少年男人婦人只要用白滾水送服三錢迨藥性一到立見喘平氣順痰化咳　輕症一甑即愈重症一料全痊且可永保斷根非如他家之藥服者略愈不服即發所可同日語也大瓶二元附送止咳膏一帖小瓶一元每料六瓶五元不靈包退還洋

上海寧波路盆湯弄崔氏瓣香總發行所啓本廬分設奉天大南門裡金銀庫東胡同口崔氏瓣香廬分發行所謹啓東三省只此一家並無他處分出總經理○沈製鏡面○生髮膠○神効掃毒散口臭沁香片○凡中西各種良葯本發行均有出售

萬金不換　化痔仙丹

痔瘡之疾皆由濕熱下注陰虧熱甚焦勞過度以致筋脈橫解精氣脫泄若成瘰塊或痛或癢者爲痔如膿血淋漓管長數寸或水紫血脫紅疼痛者爲漏以上各症無論如何危重速將此丹每日送服三次立即止痛去血且培元補氣永不復發雖數十年不愈老症至多連服一料包可永遠斷根保不復發萬試萬驗不靈包退還洋每瓶大洋一元每料五瓶大洋四元製三十六種惡痔去管膏外痔十分危險名醫卻步痛徹心肺速用此膏搽之三日之內連根脫落完好如初天下痔之藥斷無出其右者此藥一出天下猶有不愈之症我不信也雙料每瓶二元單料一元近多僞藥欺人須認明仿單上有驥字肖像反面無關聞書圖藥包上有註冊商標久經註冊誤服偽藥貽害匪淺幸須格外留意　上海盆湯弄絲業會舘北寧波路第一百十五號瓣香廬驥雲氏總發行所啓製藥所仍在北京路根德里　外埠函購郵局最妥◎滙兌未通之處郵票可代九五折算

分設奉天大南門裡金銀庫東胡同口崔氏瓣香廬謹啓

南洋勸業會頭等嘉奬　驥製半夏

崔氏驥製消痰半夏乃驥雲氏與中外名醫再三研究試驗始敢出而問世自發行以來凡官界軍界商界學界紳界女界莫不同聲譽美咸推治痰止咳之聖品各省寄售紛紛爭先恐後極意歡迎但華人惡習每見發達之物必多方仿造奇巧百出致使采購者無從鑒別眞僞良可慨也加本廬特蒙兩江督署湖北臬署京師都御史衙門督辦英大日本東京韓國慶北大邱郡以及各縣各省各公舘各衙門道謝神驗之函彙編裝訂成冊並將信函之郵局圖記民局本章一律裝入置之案頭俾采藥者作指南之車而仿造者無從施其伎倆但咳嗽多痰之症救治愈早愈妙若久咳傷及肺管便覺呼吸不靈兼之痰爲膠膩之質閉塞清明之府遂使哮喘大作氣促不順況肺爲華蓋蔽護孳賊華蓋既傷虛火焦灼胃氣亦敗脾火熾衰腎水告涸肝風上揚從此盜汗骨蒸元氣盡喪蓋人賴氣血而生肺氣不宣則運血不靈氣血兩損便是不起之症亦可不痛哉本廬創製消痰半夏善能止咳化痰順氣平喘運血液以培元滋腎水以固本能生天一之水滋療既損之金偉力豐功天下無敵自出世以來治愈之人不可勝計至此藥之神驗全賴汰其糟粕取其精液故其出奇制勝以少勝多若尋常之症只須一小盒立奏奇功雖至重至危之症如一息尚存連服一料包可立起沉痾斷根不發本廬事求是精益求精儘可信化學名家化驗如無珍珠龍涎香化州橘紅等珍貴之品甘受重罰大盒洋二元四角小盒洋一元二角每料六大盒洋十三元二角　上海盆湯弄寧波路口五開間門面崔氏瓣香廬驥雲氏總發行所啓　分設杭州陳列所○南京下關○無錫江陰巷○北京青雲閣○天津東北城角○長沙糧道街○安慶軍署西福建舊總督○奉天大南門裡金銀庫東胡同口崔氏瓣香廬謹啓東三省只此一家並無他處分出外埠函購郵局最妥不論遠近均可投遞各埠大葯房如欲批發請即來信接洽當日奉覆

桂華日光肥皂

桂華日光肥皂

本號特製桂華日光肥皂專以品質本位爲主義廣希風行中外起見祗恐假冒之貨殊多士商惠顧有碍且其出羣特色亦未週知兹將各項臚列于左

計開

一、桂華日光肥皂浸水攪動生泡極多以是浣衣工少而功倍無論葛布絨布其餘一切衣布均使鮮潔光明無須搗之以硝衣巾不傷鈕釦不損誠能便用者讃稱効力之偉及靈便無儔

一、無論洗濯何物切少片浸水時許再將所浣之物於桶盆之內用桂華日光肥皂均擦然後浸之水中本皂氣灌注垢汚自除倘遇冷地熱湯鎔化尤妙及水浸移時將物提出一漂便潔如未淨盡可再擦之少時漂以清水而後晒之絨呢等仿此洗法

一、洗衣時湏拂去塵氣一切用法如前方能使點垢不留纖塵不染

一、能使白色布浣潔如雪彩色布濯艷如花總左漂時得訣水泡之餘瀝盡去則濁垢滌而清光來

一、浣物能使精潔皆因桂華日光肥皂本質先極清潔而又加意製造所致本號親臨監查自信方期共信

一、無論何人用桂華日光肥皂能指出品質未善合用不便者將原價奉還外賞銀若干並不食言

以上各項確有明効用者切勿遲疑本號爲一掃天下塵垢宗旨所以不敢自私公諸同好請嘗省之方知言之不虛也

悪疫はヘルプに降伏

醫學上の定論

須信賴此藥効矣

傳染病流行之際雖極微之腸胃不和亦不可輕視矣人若腸胃健全以能排壓一切黴菌莫有感染惡疫之杞憂即是醫學上爲不可動之事實也

柏村博士創製　腸胃强壯藥

海兒補（ヘルプ）

是以腸胃不和之人宜就速服用最新發明理想之殺菌性鎮止下痢調和腸胃藥海兒補以可健全腸胃豫防惡疫是爲緊要矣

主治効能

○出過食○食傷○消化不良時候不和○水傷寢冷等起來之諸病也▲下痢▲腸痛▲吐瀉▲溢腹▲腹瓦斯▲腸加答兒▲胃加答兒病

定價　○貳拾錢○參拾錢　ポケット型旅行用○五拾錢　德用○壹圓○貳圓五拾錢

東京日本橋區本銀町三

本舖　津村敬天堂

東三省新聞

▲奉　天▼

●派員調查錦縣軍隊肇事之原因

日前錦縣駐陸軍二十八師軍隊擊斃日人曾見各報張軍長以事關邦交特於日昨電令遼瀋道派交涉科科員郭虞颺偕警察第一署署長修潤廷前往錦縣調查肇事原因俟查竣呈覆省公署查核以便處置滋事者相當之罪云（我）

●張督軍委員代祭文廟

九月二十二日恭逢丁祭大典財政廳發出祭祀經費由應務科備辦祭品獲除文廟委定政務廳廳長史紀常代祭教育科主任恩蔭普奉省垣各級學校教員生徒敬謹將事云（我）

●祀孔詳聞

陽歷二十二日祀孔業誌報端聞其時間爲午前一時史廳長謝主任朱知事均已敬謹預備於二十一日晚將一切陳設佈置妥帖以便屆時舉行祭禮各校職教員及孔教會人員均得備禮服前往與祭云

●有教育廳長之希望者

中央政府任命之教育實業兩廳長後先辭職其原因曾誌報端茲聞當道以呈請中央收回成命一節恐難辦到現擬保荐自命才子軍署秘書關果忱爲教育廳長至於實業廳長之職奉省人才冠于全國實在保不勝保聞省長將獨具隻眼保一冠絕奉省之人才云（秋）

●各銀行發行大洋之近訊

自張軍長明令改定幣制以大洋爲本位諭令各行發行大洋票回收小洋票後已發大洋者惟官銀號一家其他則雖聲明將發終未發出查探其原因各行之大洋票尚未印完對于發出大洋票後之準備亦尚未籌備週密恐發出後之準備不充生出種種窒礙是以遲遲現開各行擬定十月一日一律發行如屆期準備等項仍未籌妥則公同借用官銀號之大洋票發行借用之故蓋準備不必盡以大洋各行小洋票可暫通融也

●四鄭路開運客車

四鄭鐵路由四平街至八面城間以車掌車便乘旅客等情曾記本報茲聞該路近來之請求便乘者日多一日僅車掌車大有供不應求之勢因於前十五日起開始聯帶客車一輛以便搭客云

●張軍長主張發行賑捐彩票

奉天自春徂夏始旱終澇災區甚廣哀哀小民流離失所曾經張軍長呈請中央撥款賑濟並倡人捐賑又選員四處勸募無如杯水車薪仍不濟事故主張發行賑濟彩票一次共計十萬張分作百萬條每條售洋一圓辦法照前清舊例百萬圓內提出二十萬圓除一切開消外其餘作爲賑濟之用是亦籌賑之一術也（秋）

●瀋陽公欵悉歸民欠

奉省連年水旱民苦異常瀋陽縣尤甚三年以來民[illegible]共入地餉畝捐三萬餘元當趙朱兩知事交替之際朱知事因所欠公欵甚鉅不便接手趙知事幾乎被累茲經朱知事飭各路區官及各鄉村正副等據實查報現已接到各路呈覆凡瀋陽縣虧空公欵悉屬民欠似與前知事無涉云

●鮑督軍又電調李廳長

營口警察廳長李夢庚前隨鮑督軍赴黑擬招撫蒙匪不果旋回本職現鮑氏以黑省之風潮業已平靜日內連來急電三次催其速往因有重要位置留以相待李君接電遵命擬本月內起程云（雋）

●稅捐卡長苛罰被控

遼中縣東路二區小新民屯稅捐分卡卡長王紹南于上月初間督同巡差姚學曾赴各屯調查圈口每驗牲畜票一張索要銅幣二枚已經納稅有票者復令更換新票索票費若干現該區腰嶺崗子前窩棚七堡子張三家子等村各農戶被其格外苛罰受害者計有十數家約共詐得洋七百餘元茲聞七堡子張萬義等聯名赴財政廳呈控請派員查辦以恤民艱云（隱）

●節省稅局經費

財政廳廳長王永江奉張兼省長訓令謂國家多事需欵甚鉅自應裁減以免耗費現將法庫門稅捐局長調往西安所遺局長一席不復委人由鐵嶺稅捐局長兼辦以資節省此王永江取法大學食之者寡之一道也云（我）

●局長潛逃累及無辜

長白撫松昌圖三縣硝磺局長潘豫升造僞印一節已誌本報茲聞該局長已判罰苦力一年日前出外作工潘某乘隙逃去今已將其妻及其十餘歲之幼子並看守三人收押于獄云（同）

●警務長操有殺人權耶

昨有某縣警察所長（前係二十七師之人物）來省謁見軍長述及緝盜一事張軍長云汝等以後拿獲匪盜即可隨時槍斃不必交甚麼審判又是甚麼權限啦可省些無味之手續云（同）

●上訴者畏死不敢矣

近日槍斃之犯判決死刑者亦及半數若日昨二十號槍斃盜犯二人一名王海山一名阿象五均係遼陽人在該縣一判爲一等有期徒刑一判爲無期徒刑均不服判斷來省等上訴不予判決者不意受請獄之影響驅而納諸枉死城中由是有刑事要案來省上訴者均引以爲戒云（同）

●王所長條陳實利教育

鳳城縣勸學所長王鳴盛君以經濟之競爭愈進人民之生活愈艱欲使國民富生存競爭之潮流不落人後非貫輸實利教育使人人具有治產之能力不爲功況國家由人民集合而成國家經濟之發展原因于斯民經濟之發展斯時外察列邦內觀我國其宜振興實利教育誠爲刻不容緩擬具條陳並附意見書洋洋數千言陳請張兼省長採擇施行張省長將原件交令史收務廳長等閱看咸以所陳頗中肯棨張省長大悅當令急速通令各教育機關暨各縣切寔施行云

●教育界嗷々待哺

奉省公立各級學校下學期開學以來迄已月餘應需之欵及職教員薪俸多未發放當此節關在邇各學校困窘異常學員衣物多付典質均紛紛向財政廳懇領公欵惟奉省之急務在軍政于教育之一途當局實毫不介意云（同）

●柳罐餘黨誓欲報復

遼中匪首賈二柳罐等被馬三營用計擊斃一節已誌本報馬三營將該匪等擊散後張錫三營長即率全營奏凱由遼中移駐新民而駐新民之馬一營因忙于北征日前已由新回省茲聞賈二柳罐被斃之餘黨及爲首之人恨馬三營誆騙次骨趁防兵空虛誓必報復復在遼中一帶大肆猖獗除駐新之馬三營移兵抵禦外孫師長復恐兵力過單日昨又令駐省之馬二營開往遼中幇同剿擊云（同）

●總務科員被撤

警務處總務科員趙與人本少經驗又浮蕩過甚有關係公事即不明白實難勝任昨經王處長查知立即撤換遺席以前蓋平警察所長王成華接充已到差視事云（雋）

●遼中警務長之記過

遼中縣警務長郭某事前疏于防範事後懈于緝捕盜匪橫行傷及外人不職之咎成爲懍懍乃聞僅記過一次了事或者以爲處分太輕然郭警長非猶夫人之警長早知不過爾爾也（秋）

●蓋平承審易委

蓋平縣承審員因事撤差現經高等廳長查有卸任知事陳苑香君堪以勝任即行札委陳君奉札後即行拚擋一擬於日切內途首云（秋）

●省派檢查郵件委員三名

張督軍以現與德國斷交宣戰所有內外出入中外人士郵件恐有暗通消息情弊均應檢查開郵務處憲兵營已派有郵件檢查員惟公署尚付缺如日昨經張軍長委派劉學良張晉文姜作嶽三人爲檢查郵件委員云（雋）

●錦縣與綏捐局減收降等

財政廳長王永江近查錦縣綏興兩捐局徵欵日見短少難期暢旺查錦縣局原列一等應改列當二等綏興原列四等應改列爲五等所節經費即免虛糜日昨已訓令該兩局查照遵辦云

●寬甸警察所長易委

寬甸縣警察所長汪傳琳辦理警政業已二年一味敷衍毫無起色經視察處視察員報告撤差經王處長委任視察處視察員李世唐君前往接充已于十六號接到委任矣（雋）

●工業專門校擴充工場

奉天省立工業專門學校機械科設有工場規模極小不足以資實習今省議會開會時張軍長曾往參觀令須擴充嗣因經費問題擱置現聞該校請妥欵項四萬元預備購買大式旋床鏍床機鑽等器將工場大爲擴充即于場內承做各種機械俾各生得以實地練習而校中亦可收幾許之利益補助經費俟訂購之機器運到即可開辦云

●敵國教師不准往來傳教

交涉署接奉外交部令略謂我國與德奧宣戰已立戰爭地位除敵國人民處置辦法業經內務部明令公布外對於該兩國敎師處置辦法按照處置敵國人民條例第五條內載凡僑居中國之敵國人民從事和平適當之事業敎師傳敎純以慈善爲宗旨自可准其在原居住地方照常傳敎至敎師往來傳敎一節應援照該條規第六條規定一律禁止等語合令遵照辦理等因馬交涉員即轉行各縣立即一体遵照辦理以免敵人藉口傳教擾害地面或刺探軍情云

●大宗軍械到奉

陸軍二十九師師長吳興權氏以該師改編未久各兵士之軍械多不完備乃委派該師部軍需官張慶會赴上海購來七米里九槍三十九箱子彈一百四十五箱聞已由京奉火車運解到奉擬于日內即可運回師部應用云（隱）

●蔡團長奏凱晉省

駐紮新民二十七師百零七團蔡團長因新民縣以西白旗堡胡匪蜂起率步兵兩營騎兵一營礮兵兩排前往兜剿該匪等被擊四散地方已歸平靖蔡團長遄返新民即日率同馬弁由新進省謁見張軍長以表功績云（隱）

●史團長回防

陸軍二十八師砲兵二十八團團長史魁元因某項軍政來省面謁張督軍曾見昨報茲該團長所辦就緒並領有軍械若干已於日昨搭乘瀋車回防矣（我）

●人事往來彙誌

營口海關監督曾有翼因事來省又卸任天橋廠縣佐王杜存交卸回省新委寬甸警察所長李堯封禀辭赴寬到差（雋）

●女被匪掠之倖脫

遼中縣附近住戶張姓女桂榮桂英姊妹二人年十八九不甚相懸因事赴新民日昨事畢歸家行至半拉古城子南窰坡突遇胡匪數十名姊妹將被掠去幸黃花甸子保衛團聞知飛報團所當即來團丁多名追擊奪下未罹汚辱危險然受驚已不少矣（雋）

●華富紙幣兌現展期

奉天華富殖業銀行兌現之期原定於昨（二十）日茲因一經開兌勢必接踵而至所有兌換手續尚有未臻完善之處是以商同商會稟明當道展限十日當蒙照准除防令警廳知會各商號外並出示曉諭准於陽歷本月三十日起開兌云至於本報昨日所載業已開兌一節實係傳聞之誤（芳）

▲營　口▼

●李廳長晏會日員

警察廳長李夢庚氏以新市街日警署山川署長與第一警修署長調查日商被侮及起事顛末已於昨夕瑞返該廳長特假滙海樓設筵洗塵並邀內田院長及阪內東警部等作陪以資敦睦至是案內中底蘊尚未宣佈將來交涉結果尙不可知

●令造秋收成績表

縣知事李蓮白氏以鄉鎮各色禾稼將次第收穫亟宜調查秋收成績以憑彙報昨特通令各區將境內各色禾稼秋收成績列表造報以便報省俾知人民生活藉釋軍長廑念云

●偵探隊一革六名

本埠警廳偵探負蝕不職者固不乏人而辦事精勤者亦所在恒有人無賢愚皆在長官有以陶鎔而栽成之茲聞昨以辦事不力字樣一革六名新來者未知較前勝任否姑誌之以觀其後

●部視學蒞營預聞

中央教育部爲整頓教育起見特派部視學錢家治修永春兩君前來東三省調查各縣教育詳確狀況以資整頓現聞錢修已蒞省垣約於中秋節後即行到營勸學所已接省教育主任來文轉令所屬一体準備云

▲義　縣▼

●兩巡官一薰一蕕

義縣警察事務所昨日（十八號）奉縣公署訓令署謂查該所游擊隊巡官蔡震芳取下無方任警滋事即撤革以示懲儆遺缺由該所稽查員楊景春接充至馬隊巡官河天爵不辭勞瘁緝捕得力迭經記名區官在案惟現無可升補地位着自九月一號起每月再加津貼十元以資鼓勵云

▲鐵　嶺▼

●警察所裁員減薪

鐵嶺警察事務所本月爲經費不足裁去衛生股員一員稽查一員旋又奉警務處公文凡警察每名扣薪一成官長每員扣薪二成以爲水災賑欵之助云

▲法　庫▼

●防軍預備調遣

駐法陸軍二十七師百七團步三營前奉督軍電令謂北蒙又有匪耗仰即飭隊調齊聽候出發等因昨聞該營長齊君業將出發剿匪軍隊兩連調回防所預備一切以便聽調出發征蒙云

●稅局實行歸併

前報法庫稅捐徵數甚少有歸併鐵嶺稅捐局兼辦之訊已誌報端茲聞確息業經實行霍局長調升西安縣仍充局長之職遺職即歸鐵嶺稅務何局長兼理現經何君委派陳某來法接管業已交代清楚各自視事矣

▲洮　南▼

●突泉蒙匪敗走矣

突泉縣北數十里許前有蒙匪七八百名燒殺搶掠勢甚猖獗茲經五十八旅旅長陳君文閣督同團長蔡君閣臣及馬二馬三步炮各隊前往痛剿匪見大兵即日敗走打死蒙匪十數名生擒蒙匪一名并得鎗十數杆馬十數匹云

▲梨　樹▼

●爲民請命之先聲

梨邑西北沿河一帶月前水災甚巨哀鴻遍野待哺嗷嗷負令人言之泣下矣縣知事曲惠廷氏有鑒於此特商各界提倡賑捐事宜當經各界贊成擬先設立籌賑事務所以便積極進行云

▲長　春▼

●督軍鎮使將來長

吉省孟督軍及陶鎮守使定於十八號蒞長歡迎日本中村新都督以聯感情現駐長陸軍各營預備歡迎之後即請檢閱秋操云

●預備迎接郭省長

吉省督軍及鎮使來長迎迓日督已略誌之今又得確息郭宗熙省長亦將同日來長一爲歡中村都督一即直赴北京謁見當道所聞如是姑幷誌之

●日領事出迎都督

日本關東都督中村爵帥將於十九號到長長埠領事山內氏遵例出迎是以已于先日晚車赴公主嶺以資接洽云

●兩督蒞長之歡宴

中村都督巡視來長孟督軍亦抵長歡迎已誌本報茲十九號中村督憲然遠臨下榻於大和旅館次日午後一時孟督軍亦行旌下逮聞是日晚間即在日領事署聯歡宴會二十一日孟督復在大和旅館擺宴恭請中村都督中日官長均行列席云

●開埠局放地徇私

廣東會館經孟秉初會長在吉長道任之時即准由開埠局領到地皮一段以備該會設立分所有案可據茲經開埠局使人冒名領去轉賣外人日前曾開會議論全體力爭此係會中公共之地絕不能聽若輩轉手漁利云

●陶士英偷跑影響

前権運局陶科長士英因倒把虧空洋十五萬圓因之潛逃無踪其設立之長春新報亦隨之而去其所設之爆發東生意亦虧賠難支大有不了之勢云

●派員參觀日學校

本埠勸學所長爲整頓學務起見特派視學員朱宇宸君親赴日本南滿各學校參觀一切並調查各外國在長埠所立之學校及校長敎員各姓名以便隨時接洽云

●権運局長進京

本埠吉黑権運局局長董幼臣爲鹽政種種關繫須親謁當道呈請一切併各部紛有應孝敬之處尤非他人所能爲力是以日昨已乘南滿車首途西上矣

▲吉　林▼

●教育聯合會開會紀

全省教育聯合會已於日昨午後一時行開會禮茲悉屆時郭省長因有要公特派政務廳長瞿根約代表及各機關來賓各縣會員到會者共百餘人至二鐘時振鈴開會首由省教育會會長王伯康致開會詞繼由省長代表瞿廳長代達省長訓詞大致謂各縣此次到會各代表均應以義務敎育爲注意云云繼又來賓官銀號監理金月岑總辦劉硯生及會員徐子雲劉潔臣陳述棠初鶴皋諸君相繼演說發表意見均於教育大有裨益至三時四十分始撮影閉會記者以吉林創辦學務自前清光緒卅年起迄今十餘載此次全省教育聯合會各縣代表只有德惠汪清琿春阿城雙城五縣代表未能到會將來提出議案諒于吉省教育不無補助誠盛舉也

●憲兵搗毀郵政局

各國軍人之橫暴久爲識者所詬病日昨（十七號）吉長車站郵務副局又被德勝之憲兵將該局搗毀一空並將郵差毒打不堪詢其原因係某憲兵擬赴東營路過投信于該局竟達室內而郵差以郵章向不准入室之理由相詰致觸大怒遂反約同人前來演此惡劇現聞該局長何廣明已報告一郵局如何解決容訪再誌

●電燈廠整頓觀

永衛電燈廠茲爲發展營業計特將廠務加以整頓（一）擴充營業以謀發展（二）購備電表以便設置（三）廣購燈泡以便顧主（四）修整電機以强電光（五）催收電費以應急需（六）廠員勤務以重職守

●洋價無定耶

近來城中洋價又爲高抬日昨（即十九號）錢市開行洋價陡漲買賣交易之數亦較往日成盤爲多下行規定大洋十五吊四百文小洋十一吊九百八十文羌帖二吊二百七十文較十八號大洋增八百餘文小洋三百餘文羌帖一百文至下午四鐘錢商又使長埠電話報告謂現時該埠洋價較省爲低尚少主顧云云可見洋價之漲落純爲奸商所鼓動也

▲農　安▼

●搗把者鑒諸

本邑紳商各界嘗羌帖價七八吊時均大宗購存以爲將來可獲厚利詎近來帖價竟落至二吊左右多則賠數十萬吊少則數萬及數千吊不等商人黃老茂賠錢六七萬吊力難支持即投入伊通河以了餘生幸經人撈救未致殞命云

▲哈爾濱▼

●濱江道維持俄幣

俄新政府以該國舊有之紙幣不敷周轉特發行一種新紙幣每張俄洋一千元俄亞道勝銀行並未將花樣尺寸通告周知故哈埠華商號多不敢使用嗣以俄商收用該幣者多華商等亦皆使用近忽有謠言謂該幣未經各國銀行承認可華商號因此又不敢收用現濱江道尹准俄領事照會張貼布告謂俄國新發行之千元紙幣與舊有之百圓五百圓紙幣一律通用並可至俄銀行兌換小帖勿得輕信謠言云云

●道勝行運到現銀

哈埠俄亞道勝銀行由各處運到之欵已達俄洋一千八百餘萬圓均不能付欵茲聞該行現已運到現銀八火車故俄幣之價已略見提漲惟聞此項現銀係運往蒙古收買大宗牛隻並不以之收回俄幣及開付匯欵云

●日貨輸出發達觀

自歐洲開戰以來日本商品輸出俄國大有進步近據哈埠日領事館調查七月間日本商品由哈輸入俄國者共五百四十三萬七百三十八元比較前五六兩月之總額增加七十二萬三千二百五十一元茲將輸出主要物品略誌于下

物名	價值
靴皮	九十三萬四千六百六十八元
羅紗	五十二萬四千六百三十八元
綿織物	四十七萬三千四百零六元
女靴襪子	三十二萬零三百零三元
手袋	二十萬九千八百七十七元
砂糖	十五萬六千八百二十四元
男靴襪子	十二萬二千六百三十三元
釘	七萬三千九百六十八元
釘前	五萬二千五百六十七元
電綫	三萬七千九百四十一圓

▲黑龍江▼

●收撫蒙匪之惡耗

富興阿業將索倫山剿洗指令[illegible]數首領率匪又將扎賚特王公領軋以次將反景星鎮塔子城一帶所有各處難民四散奔逃風聲鶴唳無處不驚內有特別消息該叛蒙注意投誠之奸計准投誠固投誠不准投誠亦要投誠誓非達到晉省之目的決不滿意該匪等居心叵測將來必有發生迅雷不及掩耳之惡狀矣噫

●各埠銀行及糧食行市（九月二十一日）

●奉天

吉豆　二四二〇

大麥

香港貿

●奉天錢業公所

鈔洋　一一四四三〇

雜報

▲奉天▼

●卡員中飽

小西邊門稅捐分卡雇員于海濤係齊局長姨奶々胞兄于本無賴因與局長有戚誼派任此差惜于太不自愛與巡役通同舞弊對于由站運來貨件多不正式征稅歸其私飽日在双喜班冶遊與妓女月紅兩情頗密月僅十餘元之薪水竟恣任意揮霍與前財政局之科員相等齊局長欲成全小舅子何不稍加監察耶(芳)

●卡長盡職

新民縣界中區大民屯稅捐征收局卡長吳夢九君素裕經驗自任差以來作事勤勞甚爲上峰所信重茲聞吳君不分晝夜嚴查偷漏是以該卡收項比較日見起色云(我)

●因何被捕

小南關工夫市一千零三十二號門牌住戶張裕五前在某機關充差因事被撤賦閒已久昨二十日下午二鐘餘不知因何事被日警四人協同第三署中警將其捕縛帶赴日警署拘留究爲何事俟訪明再誌(我)

●學生被窃

大東門外吉祥庵胡同學生下處(該下處無名)有在小學肄業學生十二人住於該處日前十九號晚間突被小偷入室窃去青抰布夾襖一件綿被一床迨學生知覺該小偷已遠逃無踪云(隱)

●運犯被獲

小北關天后宮迤南警察派出所某警士行至白衣寺胡同偵得該巷內住戶沈德成向賣鴉片遂直入其室將沈某扭住翻出煙泡煙具等物一併送至警廳訊問轉送法廳懲辦云(隱)

●軋斷左腿

日昨小東關小津橋東福合肉舖掌櫃劉某託城北道義屯趙某在鄉購猪七八口趙某用車二輛載猪來城行至中途因車夫下車道旁小便趙某代爲執鞭偶然失愼由車墜下致將趙某左腿軋斷不省人事遂僱四人抬至城內該肉舖延醫調治云(隱)

●追獲贓物

大西邊門外窰坑周姓家于日前夜間突來劇匪二人闖入室內搶去衣服首飾等物約值洋三十餘元携贓出門逃走事主周某情急遂持短鎗追擊一里許該匪見勢不佳將贓物撩棄于道上向南飛奔周某拾贓而歸(隱)

●因債自盡

小東門外李某賣魚爲業因生意不佳欠債無法抵還兼有他事煩悶日昨乘櫃夥不在自行投繯迨經櫃夥瞥見業已身死報告該管警所轉知法廳派員驗訊並無別情當飭該櫃棺殮埋葬云(隱)

●車夫行刦

日昨十九號晚南滿車南來之際有逐陽某媼尋子來省其子在南關警察三署充當警士該媼僱洋車一輛欲赴南關行至大西邊門外僻靜之處車夫突搶該媼于車下將其衣服及簪飾等一併劫去遁逃無踪云(同)

●夫妻分炊

大東關井市胡同程姓家計頗豐程某幼失怙恃娶妻秦氏治家頗勤程某則賭嫖並行蕩盡祖遺器皿夫婦時常反目日前家庭又大起衝突程婦挽出親友多人與其夫分炊其夫亦以爲可以自由樂從其請有女一十七歲隨其母有子一年十歲隨其父云(同)

●瞎子詐人

小南關南頭有住戶梅媼年五十餘夫與子均久出不歸媼每日愁苦日昨有瞎子過其門媼請算卦何時歸家瞎子云客外者皆發大財十日准歸非要一圓之酬金不可媼與以三毛尚喋喋不休復與銀釧一個瞎子始去噫瞎子可惡媼可憐也(同)

●儇薄者戒

西門裡某客棧住有夫婦二人均在三十左右該婦頗有姿色係因訟事來省者其比室而居者有台安生劉某少年輕佻與該婦同寓日久時常笑語其夫每每酬意然無隙可乘日昨午後婦至劉宿室借鏡子一用其夫大怒揪婦撕打不堪並聲言與劉通姦非報巡警不可害主及衆客極力勸說始行作罷雖係其夫之暴妒而劉某昧于瓜田李下之嫌亦自取之也

▲海城▼

●查獲土販

本邑保衛中團排長張雲閣日昨率領團丁下鄉梭巡歸時在西門外道遇一人神色倉皇形跡可疑上前盤詰言語支吾遂向身畔搜出煙土六七兩比即帶團嚴訊供認係鶯落山村住戶李鳳□所帶之土係由北城販來云云該團總遂將贓犯一併送縣以憑罰辦云

▲復縣▼

●勦捕勤勞

邑警察所長金作卿君自□差以來對于警務事宜頗爲整頓日前一區古道屯孫姓被匪綁去人票金君聞訊率領馬步長警涉水登山深入賊窠嚴加搜索日昨已在熊岳方面將匪拿獲一名又將人票打下似此勦捕勤勞洵爲警界之巨擘云

▲大連▼

●電話之發達

近據電話局云云市內電話之增加本年期已達一百五十餘具現各商之尚需增加者不下四十餘家準此以觀商業愈進至翌年二三月間當有三百餘具之增加額可知連埠之繁盛方興未艾也

●盜匪之兇橫

譚家屯新市街三十二番地瑞源當於月前質入某甲(係著名胡匪)衣物一箱質價爲百九十餘元數日前該甲忽向該店以無理之詞追同質物並不提及繳還質價與利息該店駭詫嚴詞拒絕乃昨晚十九日一時許有人于黑暗中闖聽侵入該店竟將其少主人安某及櫃夥陳某擊斃腦後破裂不省人事旋該店發現前情遂急赴警署報告查被搶去衣類及現欵各若干質物簿記亦被撕去以頁該處警署除派員前往勘查外遂詳知民政署特派密查多人偵緝兇犯昨日午后在沙河口地方捕獲其甲等二人歸案訊辦矣

▲鳳城▼

●拿獲兇犯

城北通遠堡附近之小黑山地方于銀匠舖主僕二人舊歷七月二十一日晚有其舊夥姜必長徐紀堂等三人突至該舖要求借宿于以熟識遂允之詎姜等心懷叵測俟與仆睡熟竟手出腿刀將于與仆一併截斷項部立時斃命嗣將該舖手飾銀貨等件搜索一空携之遠颺次日經該處會首等覺查至草河口五區報告該區區官張星武得警之下即派幹練警兵將附近車站分別把住確實查勘一面又親率警兵奔至鷄冠山驛登車訪查乃天網恢恢疎而不漏張君登車果遇該三犯同在車內當時該匪等見事不佳由車中跳出一名其姜徐二犯比即拿捕引渡歸案按法懲辦以儆兇殘矣

●鄉民被窃

月之十三號晚間城東蒿子溝唐家堡子住戶唐拍吉家更深人靜彼賊撬窗入室將其新娶子婦之衣服三十餘件及首飾十餘兩盡行窃去既而天明知覺徒呼負負現正派人訪查冀其破獲云

▲騰鎭▼

●立山近狀

鞍北立山屯因開鑛之建築日見繁盛茲特將現在情形分記於下

▲一煉鐵之設置　煉鐵爐設在八家子村山後蘭築紅色板房數百間中設機器鍋場十餘處計占地面南北長約二華里東西寬一華里然其上尚未告竣也

▲一鐵路之敷設　立山本處添設之鐵路密如蛛網姑無庸論而支出之線有三一奔八卦溝一奔鞍山站一奔双峯寺現在積極整築道基計陰歷十月間可告成功

▲一新市街之建築　新市街設於煉鐵場之北縱橫十餘蟶日本各種商業咸集於此而工程家室亦在其中然現正修築不已將來之擴張尙無可限量也

▲一華街之繁盛　中華街毗連後立山屯係中國地也街衢雖不整齊總計營業者約達二百餘家人煙稠密往來頻繁其最興隆者首推西海興宴海春兩飯莊日賣四五百元之譜

▼一游塲萌芽　平康設於中華街北邊計鴻順班等四五家雖是徐娘半老而報効者尚不乏人梨園則建築於平康南邊現已修築完竣於本月(陰歷)初四日開幕矣

▲一工人之多數　統計中國地外國地營作工人約有五千餘人而山東人居其多數居用帳房亦頗守秩序噫斯地也乃一田野饒饫之區不數月間竟成巨澳而今來之繁盛尙不僅此人力之徵信可畏哉姑記之以觀其後

▲鐵嶺▼

●休妻納妾者被控

邑王某與其婦有染因將其妻休出納某孀婦爲妾已有成議詎王某岳家已在籌判廳將王某控告某孀婦家人亦將王某控告刻正不知如何了結

▲東豐▼

●巡官易人

邑北鎭鑲河巡官程荊山現已撤差遺缺已委蘇雅臣補充日昨已經交替說者謂蘇氏此次升任必有一番整頓矣

●天下無奇不有(北京)

方順橋地方最近出有奇事昨由某君函述詳狀茲將原函照錄於左以供博雅之參考並冀指敎

方順橋村人瀾洛維者有子纔十歲素日頗結實陽歷本月十日下午忽然濃雲驟布雷電大肆雄威雷聲之大幾破窗紙大氣過後其子伏地不語家人急扶起視之兩目睜出張口作欲嘔狀聞其喉間似有虫鳴卽以竹箸探其喉則有活物隨箸落地旋即跳入洗臉盆水中於是乎哄動一村往觀者絡繹不絕見其物狗頭而鼠尾猪蹄而無毛周身粉紅色長約寸餘離水則鳴入水則安該其家人見其子迷臥不動人多聲亂即以死盆蓋之以禁觀者隔夜其子病已霍然起盆視之則其物已不翼而飛矣

▲迷信者可以鑒矣(天津)

古樓南方家門前某姓之子年十八歲前染病症請某女巫療治女巫先禁其服藥並云代其焚香求神包治包好云云某姓夫婦素有迷信遂聽其言該女巫乃施其平日愚人伎倆騙去錢財已屬不少詎某愈治愈重漸漸垂危而病家猶執迷不悟任其播弄病人已於前日鳴呼哀哉矣女巫不知人死昨日又來欺詐甫入門衆人以耽悞人命交相痛罵女巫卽抱頭鼠竄而去按某姓迷信其子之死固無可怨若某女巫耽誤人命其罪實有可誅惟有管理地方之責者此後亟宜取締以重人命也

▲婦人求子之妙語(江蘇)

▲信婦不止一夫●●●●●
▲在娘家也曾生過●●●●

客有自東鄉來者述該鄉有王某其妻劉氏美而無子夫婦期望頗切一日王謂其妻曰男子娶婦一爲娛樂一爲後代今你我娛樂足矣惟不生子將來年邁力衰無人奉養奈何妻曰明日龍王誕期我當往求之王聞言甚喜明日王自思曰我妻求子當往探聽如何求法乃先往廟藏匿神台下少頃其妻來秉燭焚香畢乃向龍王而言曰神聖呀信婦年逾三十夫亦三十春琴瑟和諧樂已極矣惟一恨事膝下無兒日後年衰奉養誰靠我自思自問斷不至於無子何以上屋滿姑娘連生二子下屋三小姐亦產男孩而信婦竟女兒都不生一個若謂夫無子信婦不止一夫若謂信婦無子信婦在娘家也曾生過其夫在神台下一笑婦又曰神聖呀你休笑信婦所講句句是實也

●區官獲盜

邑南區區官唐惠林在該界內拿獲胡匪郭順稱鞠洪得等二名並查獲快老虎鎗二顆俄鎗一顆日昨一併送縣按法懲辦矣

▲山城子▼

●眞是惡探

海龍縣警察事務所偵探李樹俊設賭抽頭越權擅拿擅放種種違法已誌前報近又在鎭街官店院內老于家抓獲賭一夥罰洋三十元私自釋放矣查現在司法獨立無論案情如何偵探萬無私罰私放之條例且爲偵探者不說確有經驗亦得稍有閱歷而李樹俊則先爲靴匠手藝繼爲居獸塲廚役未知何故得充偵探有管理責者其勿故爲縱容可也

▲長春▼

●修理橋梁

頭道溝東斜街大橋由車站而商埠而城內原爲往來之通衢月前被水沖壞行人不勝浩歎刻下大興土木重爲修造恢復之期當在不遠矣

●冒警拿賭

西城孟家屯花會賭局開設已久因該局賭首崔仲葛成章等善于應酬以故大賭特賭得以安然無事近有奸民冒充軍人在高台子五里堡等處攔路搜翻跑封之人與裴鎭守使查知飭嚴令各營禁止軍隊掛號外並飭偵探詳細查察務獲究辦本月十六日有魏某李某等至五戶屯聲稱奉警廳命令前來拿賭當扭獲設花會之葛某葛同至家中擬賄洋若干魏等非索八百元不能完解正當兩相爭論之際適值鎭署偵探趙聲和君同五區警兵前來當將魏李二人拿獲帶回鎭署詳加研訊供稱模範監獄看守兵藉拿賭爲名希冀分肥等語當即告知法廳是否有其人據獲確有其人未識如何罰辦

▲吉林▼

●引渡嗎啡犯

現在嗎啡流毒已成不可收拾之勢而無賴日人方視爲專利品茲日本領事訪知住商埠內之日人小西由太郎大販特賣太不成事十六日當令護警小川氏往拘時適有嗎啡鬼徐姓正在彼打針警見狂跑遺下綿襖等件大似赤身逃去日警當將小西並其夥友楊聘三拘赴領館內管押警察廳聞報立派某巡官向日領請求將楊姓引渡當即允諾交付該巡官帶回聞當事之意以嗎啡毒害雖始日人然此輩下等人民不顧殘害同胞甘爲代販情實可惡擬從嚴懲辦云

檀板餘聞

▲近十年來隸奉優伶畧評(二十五)

李浮生

(十七)男角武生

張少棠身手雖稍嫌笨重技藝却不十分惡劣已酉在鳴盛德福兩部見之近據友人言該伶已死于五站

王吉順亦云武生由已技藝則余不能評一詞矣庚戌辛亥之時曾隸維新文明鳴盛等部

聶來順己酉冬見于慶豐技藝比王吉順強不甚多亦一下等角色也

沈順才戊申春隸會仙壬子春隸天仙觀其長板坡伐子都連營寨諸齣用去十分氣力演來毫無生色所以顧曲者皆以庸才目之

徐廣頤庸碌之輩無所稱道丁未夏見于萬泉河上之百花樓丙辰秋又見于小北門裏之聚賓僂

劉廣林庚戌冬及辛亥春夏間見之于天仙茶園粗手笨脚無所取材

劉海泉丁未冬隸增樂部爲明海亮之配角壬子又自己來奉隸天德慶豐鳴盛諸戲塲身手尚輕便

馮鈞長技藝與劉廣林堪稱魯衛辛亥隸鳴盛壬子隸天仙

金小山昔爲人之配角近來亦能演漠州廟八馬嶺長板坡等戲自庚戌隸慶豐以後永未離該部

(十八)坤角武生

趙紫雲氣度沉重步法老練非後學新進者所能比擬去摩天嶺獨木關之薛禮鳳鳴關黃鶴樓之趙雲落馬湖連環套之黃天霸等大有生龍活虎之概不知者難識其爲巾幗中人物民國戊立後新發生一名詞曰英雌余謂此二字若紫雲當之誠無愧色戊申夏來奉前後歷隸慶豐鳴盛會仙維新天桂諸茶園

小翠與小桃係姊妹與高福安係夫婦丁未冬廣慶部初聘之庚戌春又明部再聘之台步非常穩重做工又不苟且武技亦屬不弱兼唱鬚生戲亦頗動聽今雖年華稍長而精神則較從前無稍多讓此不得不爲小翠幸焉現從福安遊於滬上

小春奎技藝亞於趙紫雲又不姑惜氣力去廻荊州黃鶴樓之趙雲挺槍掠甲振臂慶兵天武神威大將不啻去惡虎村連環套殷家堡落馬湖之黃天霸亦沉著亦老到亦光明亦磊落足見其學養之功深矣戊申隸會仙庚戌隸天仙辛亥隸慶豐後聞春奎有從良之說不知確否

小銀寶係著名花旦小銀花之妹同時隸慶豐部演花蝴蝶四杰村高騰遠躍直跳橫飛盤舞鐵桿亦頗有幾個花樣八大錘雙槍挑滑車舞大槍井井有條絲毫不亂決無氣喘面紅之時不但於女郎中屬罕見即在男兒內亦難得若銀寶者堪稱絕無僅有之人才矣(未完)

特別廣告

惡病治愈感謝良醫

余因偶失檢東遊北里遂致染受梅毒初患小便刺痛繼則白濁淋漓兼旬不止嗣爲無經驗之醫生所誤投以不相當之藥非但無效反覺更劇於前竟然毒入下部兩旁突起橫痃魚口腫痛異常復又毒攻上部咽喉破爛牙齒脫落日益加重百治罔效幸承友人指示奉大西磚門外英美藥房主任侯鳳崗先生博通西法醫術精奇當卽請爲療治乃見其施治之法與尋常醫者迥然不同外敷藥膏立刻止痛內服藥水毒由大小便而排洩之未經兩星期下部長肉新肌立生不但橫痃魚口逐漸退消牙復如常更將所落牙齒完全補齊與所生無異似此險症而能奏效神速先生眞當世名醫也良深欽佩敬登報端以表謝忱云爾

奉天省垣大南關李硯田謹謝

奉天中國銀行廣告

本行因奉天省改用大洋制特發行奉天大洋鈔票正面印有東三省奉天字樣以與舊有東三省大洋鈔票區別此項鈔票除照奉天省長規定限制兌現外可以完納全省各項賦稅租課並每元作小洋十二角行使卽持至吉黑及內地各省亦與本行東三省小洋票十二角無異若以此項鈔票向本行匯欵匯水格外從輕此佈

東三省中國銀行廣告

本行小洋券向係奉吉黑三省不分現因奉天省改用大洋制停發小洋票嗣後小洋票專在吉黑二省發行特於票上加印吉黑二字以示區別此佈

新華西法機器洗染公司廣告

本公司久在上海退聞馳名今分設於奉特派到最優西法洗染名師專用上等顏料化學配合精染綢緞紗羅呢絨毛羽哈喇嗶嘰無論整疋零碎衣片均可退舊染新色光特別鮮艷比衆大不相同且能退去深色改染淺色於綢身毫無絲毫之損傷更能巧去油漬不走原色並洗中西衣服用機器挺燙與新置無異並洗各種皮張使之塵垢蠹去清白如新倘蒙各界諸君賜顧限日取貨決不致悞茲當開設伊始價格特別從廉諸君試之方信言之不謬也

本公司爲完全辦法不日由上海派到最優織補名師補可復原眞眞特別與衆不同　刷染名師染不用拆

本公司在奉天省城鼓樓南大街路西洋式門面便是　中　電話八百六十一號

李子箴啓事

鄙人素性廉謹久爲鄉里戚友所共知自權稅務以來迪日競競深虞隕越對於用人一節尤不敢掉以輕心迺彼鄉戚友不加體察貿然前來位置無難敗興而返概予資斧虧累堪虞自今與鄉人故友約無論何人凡未經鄙人函准來局者不惟不予川資抑且不能接晤落拓他鄉咎由自取切勿以鄙人爲不情也迨切掬詞統希原宥

立止牙疼飲

本號發賣立止牙疼飲當治一切牙疼或蟲牙或火牙或牙痛或動搖一服卽愈如服藥罔效分文不取此飲每服定價小洋參角遠方函購郵費本號自行由出有代理此藥者五扣核算特此聲明

吉林張□□□堂大葯房啓

更換字號減利廣告

敬啓者敝號於舊歷七月後買世隆當房屋舖墊及架存本利同中人等改換號號應賣欵項如交清所有壹切外存外欠各事與敝號無涉仍歸該號自己清理本號由舊歷八月初壹日起改利息四分十個月爲滿八月初壹日以前仍照舊章特此聲明

□原驛□隆街□盛當謹啓

廣告報鑛諸君

敝社專理測繪鑛圖兼辦文件等項信用久已卓著(電話八百二十三號)社中留日工學得士熊聲萱謹啓

財政廳北首啓新鑛業贊理社

李化離承辦鑛圖呈文各件

電話四百十二號

鄙人辭卸財政廳測繪員特在奉天小南門裡蓬瀛旅館舊址鑛泰賓館院內設立鑛商報鑛繪圖呈文保結惟繪過鑛區不受第二者聘訂以杜重複而免紛爭特白

緊要啓事

今年直隸洪水爲害其災區之廣災量之大爲數百年來所罕見旅奉直隸人士聞之心傷正擬在直隸會館籌議賑災事時奉到馮大總統魚電(電詞甚長不及全載)囑令奉天直隸會館速爲提議賑災以蘇我直省數十萬之災民等語奉會館遵卽擬定本月陽歷二十三日(卽星期日)午後一時在大南關直隸會館提議賑災事宜凡我直隸人士既能關懷桑梓自必當仁不讓務希屆時蒞場以杏協商進行辦法恐我直隸同鄉未能週知特登報端鵠候　光降藉彰旅奉直人慈善之熱心並副我大總統廑念災民之至意焉

奉天大南關娘娘廟胡同直隸會館謹啓

白小豆	一一圓四〇
小麥	一〇圓五五
包米	一〇圓六六
高粱	〇〇九
蕎麥	三八七〇
芝麻	二圓一〇
梗米	一圓二〇
吉豆	[illegible]
老英汁	二八圓〇〇
老頭票	八〇五〇
鈔票	[illegible]
天津官	一六〇四圓〇〇
	六六兩〇〇
	六錢〇〇
倫敦銀塊	五十二片二分一
金換	一八六圓〇〇

●大連電報

金換洋	七元二角
金換鈔	一五七圓七〇
梗米	五圓〇一
小豆	三圓一八
大麥	三圓七五

●營口電報

鎊換銀小洋	七元二七
豆餅	一元二九
大豆	四圓三三

吉換市銀	二三九
鈔換吉票	十七五五
長春	最高 七十四度八
	最低 四十六度八
	平均 五十九度

萬芝堂藥局廣告

太醫院宋醫考驗立案發給執照專賣各省府廳州縣鋪戶均有代售此藥

參茸補腎丸

此藥以參茸爲君參乃靈茸大補元氣滋乃仙獸背通百脈培養氣血之蓋樂和爲丸劑善補男子腎寒精冷陽痿不舉興而不久精神知少腎精空虛腰痛頭暈耳鳴眼花節骨痿軟虛勞咳嗽以及婦女經水不調下元虛冷赤白帶下久不受孕孕而不固堂經半產腰腿疼痛骨蒸勞熱等症服此藥添精神怡顏色壯陽種子延年益壽此藥每匣價洋二元整每六匣十元

立止咳嗽藥

本堂宋醫祖傳成方專治男女老幼遠年日近諸般咳嗽虛損勞傷等症此藥善能止嗽定喘清痰養血痰中帶血不論年深傷勞咳嗽肺虛痰喘睡臥不安飲食少進內傷外感肺經不清此症管保去根永不再邪服此藥能補能和能清能散病輕者一兩付即愈此藥立見功效百發百中每付價洋四角十付價洋三元五角整五付價洋一元八角言無二價

神效虎骨藥酒

此酒專治男女中風中寒左攤右瘓半身不遂手足麻木筋骨拘攣口眼歪邪腰腿疼痛步履艱難以及小腸疝氣寒積冷疝等症速飲此酒立見功效每瓶銀元六角 大瓶市洋參元 中瓶市洋壹元五角 小瓶市洋六角

開胃止痛丸

此丸專治男女老幼心口疼胃腕痛食水停滯鬱氣脹滿寒積冷痛痃癖痞塊嘔吐惡心肚腹乍寒乍痛噎膈翻胃嘔氣吞酸不論新久均可服之百試百應每付二丸價洋三角言無二價

宋氏救喉散

主治咽喉諸症瘟纏喉乳鵝喉痺鎖喉痧白蛾喉疹毒纏喉疳毒纏喉花柳攻毒喉或腫破爛嚨之不下水米不進急投此散吹之患處其效如神並治小兒諸般痧症甚效每大瓶壹圓小瓶五角

虎骨熊油膏

此膏常貼風寒麻木諸般腫毒腰腿疼痛男子遺精白濁男婦赤白帶下經水不調久瀉久痢小腹疼痛足拘腸攣手疼等症痞塊積氣筋骨疼痛貼此膏其效如神按穴貼之每小張價洋三角大張六角

雙荷花痞膏

專貼男女氣積血積寒積食積心痛腹痛胸膈脹滿噎膈反胃氣鼓水臌泄瀉痢疾下墜脫肛小腸疝氣腰腿疼痛手足麻木及婦人癥瘕經脈不調赤白帶下兼治小兒一切積聚肚腹膨脹常貼此膏最能化痞積速効此膏每份兩半消積化痞藥面兩包價洋四角整買五份按照九扣

保胎健母丸

專治婦人久患墮胎者一年一次或二次者受孕之後急服此藥並暖子宮調水滋血脈補虛損扶元氣健脾胃養心腎利胸膈療腹痛等症服之最有神効誠婦科保胎之良藥每大匣一元六角小匣八角

琥珀通淋丸

專治五淋白濁小便刺痛沾染花柳魚口便毒毛髮脫落口鼻腐爛無論男女新久諸淋諸痛症急服此藥善能清淋解毒消腫止痛疏利下元調暢水道立竿見効每包五服價洋五角

代售處 長春祥順德裕升慶安東順慶吉林源升慶恒升慶遼陽利順德永錩興營口合順隆新民利順東錦縣福順長西豐東興順東豐合順興遼源聚盛鐵嶺永慶東孫家台增益昌各埠購藥來函示悉本堂自備郵資不悞

特此佈告 本藥房開設奉天大西關中間路南新式樓房門面萬芝堂謹啓

前鴻濟堂宋醫子岐移居大西關中間萬芝堂應症 中國電話一四三號

◎世間各種香水之多如綺羅列星◎

其中金鶴香水獨超群爲

綺羅星の如き香水中凡てに超越せる

金鶴香水

試一滴……手巾

試一滴……輕袖

腦症良藥 靈片

本藥品名靈片(日本名レーベン)爲醫學士常持爲治君苦心孤詣所研究發明之絕好良藥曾得醫學博士岡田先生、森繁吉、日向治作、森安道、內田那彥、飯島勝次、福田庸甫等大家十有餘人之讚賞並經北京醫學校教授陳先生北京醫院長侯先生北京醫學士金先生等中華民國大醫認爲奇效卓著無愧靈藥之稱此藥能救衰起病爲最新之妙劑專治腦、脊髓、神經衰弱、頭痛、目眩、昏暈、便結、貧血、不眠、怔忡等症可使精神爽快元氣旺盛凡因陰萎、遺精、早漏、夢遺、房事過度、手淫、生殖器衰弱等致交接不能喪失人生快樂者試服靈片百錠乃至二百錠定可恢復健康之身體享受愉快之生活請予不信請試服之即可知此藥之效驗如神也

藥價 三十錠三角 二百錠一元六角 五十五錠五角 四百錠三圓 百錠八角五分 八百錠五圓五角

本舖 東京銀座弓町三 弘濟藥院 電話京三〇八番 大阪安土町堺筋 弘濟藥院 電話本三〇〇七番 中南定太郎

寄售處 世界到處著名藥房均有出售

撫順塊煤 煙台爐煤 寶榮公司 奉天小西門外南大什街路東 奉天鐵道附屬地 電話日二一五番 中五十五號 煤廠日三四七番

本溪湖塊煤 大昌煤局 奉天西塔大街路北 電話日二〇九番 中二四二號

午心臺煙煤 無煙煤 三有公司 奉天小西關大街路北 電話日二四三番 中二百號

撫順塊煤 煙台爐煤 公益公司 奉天新市街西二條十六號 電話日五四四番 中七十號 煤廠日二七番

各樣煤 義昌號 日電話三五四番

塔連煤 洋爐子 東亞公司 奉天小西關茂林館裡 電話一七八番

各樣煤炭一概俱全 南滿公司 奉天小西關上頭路北 電話五五六番 中國一五六號 煤廠一五七號

馳名三炮台香烟

又名綠錫包

君吸三炮台香烟

因為知道他是最上等的香烟

人吸假綠錫包香烟

因要人知道他是吸三炮台香烟

英美烟公司

軍裝軍械銅鐵水管綿花洋絲洋布油類木料總行 各種機械 日本東京市(京橋區銀座三丁目…)

本堂隸東天鐘樓南百有餘年採辦各種參茸膠桂[illegible]揀選上品遵古炮製久已名馳中外顧客各界 諸君歡迎嘉許本堂無任忻感因思遠方迅病者待藥有不濟急之困難於在各[illegible]商埠設有代理之家以廣招來且爲物[illegible]經濟人近有無恥之徒在外城鎮分設假冒本堂字號以圖漁利混淆然本號在本城西門裡分設一號江省巴彥縣多年分設一號以外並無別處賜顧諸君請認本堂[illegible]酒藥膏藥俱有撮影商標以免奸徒蒙混買藥品者不但無效而日增病多矣庶不致悞特此廣告

中國電話七百六十一號　本堂主人謹啓

民國要聞

●派兵赴歐之近息

▲國務會議專議出兵計畫

我國出兵赴歐業經決定惟一切籌備手續尙多未能就緒昨段總理擬定即以國防委員會爲專任機關先由該處籌議一切經國務會議及國際委員會協同辦理段總理擬於星期三(十九日)正式開議前一日已令由靳雲鵬預備議案聞所預備之大畧一出段總理親自出席除向來列議之各高級軍官外特邀外交汪總長及陸子欣委員長亦得參預一將近日法公使與政府正式密商之紀事一律提出一所有關於此事之各省疆吏來電及中央各要人之條陳一律提出一決定所擬出兵之數目及日期一預定出兵之責任及國際上之地位一規定遠征事務應否另設事務所或即以國防委員會爲專任機關一籌畫應付各國預行交涉各案此外如有未盡事宜再行討論云

▲出兵之數目及挑選

我國派往歐洲助戰軍隊先以兩師團爲限俟由北洋陸軍各師團內選齊再派高級軍官監視訓練三個月後即可拔隊前往云

▲某軍事家之出兵歐洲談

我國擬派兵赴歐而爲數又不及二萬業如別項所載茲據某軍事要人謂以一萬之兵援助法國究能發生幾許効果政府當局固所深悉惟中國出兵之目的與其謂爲戰鬭作用擊掃敵兵無寧謂爲實地見習稍爲適當蓋中國陸軍比較列强相差甚遠若利用此時機稍遣軍隊赴歐洲戰場則近代戰爭之術策得以實地見習於將來軍備之改良獲益誠非淺鮮至於兵器彈藥及輸送諸事槪由法國政府負擔我國僅選派兵士而已但出兵之目的既在見習則不但令出在所有之師旅即行出征必須募集希望討歐戰者再由其中選拔從事編練始行出發云

●陳督軍招宴議員之演說

昨據廣州來電國會議員之在粵集聚者約達一百八十名陳督軍於十六十七兩日招宴該議員等由陳督軍演說畧云諸君來集當地特開非常國會事出於不得已余希望諸君俟達議員法定數後正式解決左之諸問題

一黎總統辭職及馮國璋繼任之當否

二現內閣之是否合法

三憲法問題(維持約法)

陳督軍演說畢吳議長代表議員致答辭略謂吾人甚希望陸巡閱使陳督軍唐督軍協同一致擁護共和維持約法是所切盼云云

案陳督軍之態度或似與民黨對抗北方或似與北方暗通消息排斥民黨頗屬不即不離曖昧模稜要之對於孫文之過激主義雖不能全然贊同然亦似無反抗其行動之意思云

●臨時參議院之近訊

▲政府對于參議院之特詢 劉承恩提出府巡閱使之意見及李開侁特陳之咨電對於臨時參議院之組織均無正式表示現中央政府對此問題已發生兩部分之解釋甲部分(即偏于公府方面者)認爲積極反對並無提議之必要乙部分(即偏于內閣方面者)竟曲解以爲無形默認双方意見甚爲糾葛直項召集命令未能即予頒布者大多爲此昨聞大總統意見以此事關係調停大局至爲重要斷不能敷衍遷就釋致多妨礙已特發出萬急短電於李開侁令即特詢陸巡閱使究係對於臨時參議院有何意見迅速電覆以憑查核大約三五日內必當有最顯明之表示無疑云

▲參議院召集令之却回 臨時參議院之召集爲現內閣某某要人堅持必行之舉惟無論如何有決定提前宣布之議在星期日下午曾確已將召集命令擬定草案送呈公府蓋印乃至星期二上午忽經公府將原件却回確未蓋印個中原因傳聞互異茲查有三種傳說一說謂大總統以此事關係調停大局極爲重要仍必須徵得西南各省同意始能公布一說謂大總統並非決不公布惟擬命令中之字義多有不合必須酌核修正以免妨礙和局一說謂內閣所提草案于該院權限及理由與召集國會之期限多有含混之處故特駁回詳議以上各說未識孰確

●關稅增收之計算

據專門家調查中國加增關稅後增收之數如左

現收之關稅率以各國平均計之僅當値百抽三八今增至値百抽五實增收百分之一二茲以戰前關稅收入最多額之千九百十三年度輸入稅收入總額與戰後關稅收入最少額之千九百十五年度輸入稅收入總額爲標準核算時對于千九百十三年之輸入稅總額千九百九十三萬八千八百六十海關兩實增收六百二十八萬五千六百四十海關兩對于千九百十五年之輸入稅總額千四百三十六萬七千一百二十一海關兩實增收四百五十一萬五千六百七十四海關兩兩者平均則實增收五百四十萬二千二百七十海關兩茲由庚子議定書所規定之換算率(一兩折一圓四角七)折合洋元實增收七百六十萬二千三百十二元此尙爲單簡之計算若目下銀價騰貴一兩當合一圓八毛內外此後若銀價不落政府因改正關稅至少亦多增收至七百萬至千萬元云

●十八日之國務會議

十八日定例國務會議內容依然秘密一時探悉但據所聞主要議題爲共同提案與出兵問題此外所議者爲緝安事件及其他二三內政案云又一消息云本日會議共同提案答覆內容畧已決定

●林使特訪汪總長

十八日午後四時林公使帶同船津書記官特赴外交部面晤汪總長正式通告錦州二十八師殺害日人事件並稱中日國交上極爲可慮汪總長當答以此不幸之事在兩國人屢出稱此項必求圓滿解決遂即談及別事至四時四十分始辭出回館聞于出兵問題似未談及云

●出兵問題之又一說

出兵歐洲問題當得協商國之援助始能決定或謂其出兵意味附記于共同提案答覆內亦未可知云

●段總理改編定武軍之計畫

據國務院消息段總理以定武軍名稱現雖取消惟改編安武軍迄今仍未編制該事遲延山東安徽江蘇三省境內辦匪猖獗屢擾未清深恐駐紮兗州府以南津浦路綫附近一帶之定武軍匪之煽惑再有譁變情事特擬將未改編之定武軍數目調查情斷除撥十營編制安徽警備隊歸省長黃家傑統率外再撥二十營編制江蘇警備隊歸省長齊耀琳統率(以息齊倪兩氏之爭權)其餘四十六營(按五百名實在僅有二十四五營因張勳當初編制時按綠營舊例每營二百五十名或三百名即作一營)改編安武軍後分駐蕪湖合肥亳縣等處及各要塞地方擔任防務須一律退出沿津浦路綫所有保衛津浦路綫責任應即責成山東第五師與施從濱所率之第一混成旅及新編第十五十六兩師以期有備無虞云

●梁總長幣制借欵之計畫

聞財政梁總長曾於十一日向日英法俄四國公使提議幣制借欵一萬萬元嗣于十三日四國銀行團代表在匯豐銀行特開會議商議此項借欵問題其結果雖尙未決定唯大體似無異議據聞此次借欵內容

一金額一萬萬元

二擔保鹽稅盈餘

三用途改革幣制(整理鈔票及其餘)兌換券統一通貨以資根本改革幣制及統一但其採用金本位制或仍採銀本位制尙無具體的成案又聞此項借欵若由四國團承認則本年一月三十日在倫敦所決定善後大借欵大綱尙須更改故其至成立之期尙有許多曲折云

●議趁機會改用金本位

政府招集財政人員研究金本位問題日來甚注意此事財政部已前(十七日)開財政會議亦論及此步多謂金價缺落至此不藉此機會改用金本位實爲可惜云

●傅督軍蒞湘之初政

▲希望兼任省長

新任湖南督軍傅良佐自命令發表後徘徊京漢欲行不行迄本月初旬始抵長沙就職業始通電就職幷對各方面演說保護桑梓決不採迫壓主義冀博湘人士之歡心惟日昨某方面得湘中確訊謂湘省現象尙未十分安謐而督軍與省長意見頗深聞傅氏曾密電政府報告現已遷往督軍署辦公幷促財政廳長周肇祥速赴新任至對于譚省長辭職一節希望中央下令照准湘省各界甚抱不平我因之激起意外亦未可知譚省長已於十四日離開省垣返里息肩絕不與傅督爭此一席但譚氏之去因中央未允辭職仍來電先行請假一方避擅離職守之嫌一方示決心挂冠之意其手續固應如是也政府當軸以傅氏初政即欲照省長取而代之似乎急於攬權熱心過度不免太傷感情故兼代省長之命令至最近數日猶遲疑而未發云

●協商國希望條件與政府

中國政府之希望條件協商國已承認故協商國之希望條件中國政府亦有不得不承諾之勢然收容德奧人及沒收其財產等實際問題甚爲複雜到底不能急於實行聞政府擬先研究實行辦法俟大體就緒即對協商國照覆承諾之意然則答覆之期尙需多少時日也云云

●倪嗣冲病果稍愈耶

安徽督軍倪嗣冲病日增劇中央曾疊電慰問日昨府院方面已得倪督軍覆電畧言近數日服藥漸有功效可望痊愈請釋廑系等語不知確否姑誌之

●咄咄之重行復辟謠

重行復辟之謠愈唱愈高日昨更傳出似是而非之事實又成爲謠中之謠矣如現在外間復謂此次復辟主腦人物不僅爲徐世昌即某權要早已同意如現將某某軍隊調出某某軍隊調入皆爲此事之預備徐氏則已由清帝特授爲輔國公臨時由伊出名號召並請宣統帝於陰歷八月十五日御極宣布政體爲虛君立憲即以徐爲首相實行將民國推翻改爲中華帝國以期與某國同一政體爲他時合併之準備京師方面軍警則由前此復辟有功現在兵丁則重加犒賞官長則特別陞遷至重行復辟所需欵項除由張勳託某銀行交到現欵六百萬元外餘歸清室承認擬將武英殿陳列各種古物抵押某外人到已磋商就緒簽字交欵更有德奧要人在上海某銀行匯欵一千萬元到京存於某邸以爲臨時協濟之用外交方面則由某兩人交涉某國初不贊成後經許以特別權利已默認取旁觀態度而協約國一面則議以復辟後繼續宣戰爲交換條件俱已交涉妥洽祇候臨時舉事耳並云重行復辟之議係由某某三要人於遊船時在船中秘密議定繼經徵求各方面同意除某一人不肯承認外餘皆通過現盡設法對付某一人故某一人極爲可危等語種種無稽之談信口傳播稍從事理上加以研究則此種謠言固無辯論之價値報紙登錄亦復浪費筆墨無如腐物可以生蟲三人即能成虎目前人民之程度大抵有識者少而無識者多京師爲國家根本重地而無端又有此種謠言發生欲爲靖人心計對於此等謠言應即立實於治安上不無影響政府行禁止乃竟置之不議不論殊更滋人民之疑謂政府竟[illegible]聞知乎豈全未見各報之所登載耶謂政府已有聞知乎何以竟如此漠然耶前車未遠願政府無如等閒之謠言視之

大總統命令

(九月十九日)

▲大總統令

任命翟汪爲廣東肇陽羅鎭守使此令

調任許受衡署理廣西高等審判廳廳長此令

任命陳彰壽署理直隷高等檢察長此令

王健飛劉玉珂劉玉崑均授爲陸軍步兵上校陳富元加陸軍一等軍需正銜黃翼卿授爲陸軍一等軍醫正此令

陸軍總長段祺瑞呈請將李鉞授爲陸軍步兵中校並加陸軍步兵上校銜王萬九授爲陸軍工兵中校並加陸軍工兵上校銜劉有德劉玉亭授爲陸軍步兵中校黃典文授爲陸軍騎兵中校白玉勝秦維信甄福祥徐鳳春張宗元加陸軍步兵中校銜劉繼德加陸軍炮兵中校銜胡源瀛周以德朱恩銘孫德華授爲陸軍步兵少校周鴻誥趙聯璧授爲陸軍三等軍需正何宗青授爲陸軍三等軍醫正均照准此令

陸軍總長段祺瑞呈湖南督軍公署副官長蕭昌熾另有差委請予免職應照准此令

陸軍總長段祺瑞呈請任命危道豐爲湖南督軍公署副官長應照准此令

陸軍總長段祺瑞呈准管理外火器營事務長官咨請以玉恒陞補烏槍護軍參領應照准此令

蒙藏院總裁貢桑諾爾布呈據喇嘛印務處呈請以羅桑班覺調補達賴喇嘛江巴拉錫勒巴補永慕寺達喇嘛菲色木布補弘仁寺副達喇嘛應照准此令

張兆鉀晉給三等文虎章彭礪金晉給四等文虎章此令

趙之齊給予四等文虎章此令

據廣西督軍譚浩明省長劉承恩電陳桂省本年百色隆安邕寧果德桂平藤縣蒼梧融縣岑溪各屬被水冲塌民屋淹沒田禾災情甚鉅請撥欵賑濟等語披覽之餘實深憫惻著財政部迅撥銀一萬圓發交該省長遴員分赴災區核實散放毋任失所此令

司法總長林長民呈安徽懷寧看守所押犯陳東生舉發同所押犯逃走陰謀擬請宣告減刑等語本大總統依照約法第四十條將該犯陳東生原判死刑減處爲無期徒刑以昭矜勸此令

興奉礦務代辦事務所　曹相模　張叔南　大南門裡中華旅館西間壁電話第八百五十一

[illegible]管轉保庫貨物　[illegible]中電話新局六七[illegible]

112

請看神效百補丸之八大效力

注意 此丸係前清醫科舉人日本帝國大學醫科畢業醫學士郭鷹卿先生威方先生醫學精通爲營口病院長十有餘年臨床治愈病人無數經驗之良方也故堂不惜重資特購真方普濟品依方精製成丸以供諸好數年以來頗蒙各界歡迎凡我同胞諸君勿蹈諱疾忌醫之方知益之不謬也

一補腦提神 作事過勞精神疲倦思慮太過腦力耗傷服此丸立見神效
一止嗽定喘 老人氣喘新舊咳嗽或痰喘不止不能安眠服此丸立見神效
一開胃化積 胃痛吐酸消化不良膨悶脹飽不思飲食服此丸立見神效
一止瀉鎮痛 痢疾肚瀉寒冷腹痛服此丸立見神效
一調經種子 婦女經來腹痛經血不調或子宮寒冷久不受孕服此丸立見神效
一固精強陽 男子房事過度陽痿不舉或精髓缺乏不能立嗣服此丸立見神效
一強壯筋骨 氣血虧損腰腿痠軟筋骨疼痛半身不遂服此丸立見神效
一戒除煙癮 男女鴉片烟癮或嗎啡重癮若服此丸每日斷癮一月之後瘦者能胖弱者能强誠戒烟之良劑濟世之仙丹也

價目 每包二十九 小洋三角 每十二包 小洋三元三角 每瓶百餘丸 小洋一元五角 每六盒十二瓶 小洋十六元
欲代售者來函另訂格外公道 遠道函購者款到貨去決無錯誤 空函購買者恕不作覆
營口近署東街門牌二千三百六十號 製造發行所 漢槐堂謹啓 電話一百九十九號
各埠各城鎮藥房商店均有代售處

代理萬國儲蓄會開幕

萬國儲蓄會係中外紳商組織而成總會設於上海分會立於天津倡行於內地各省而東省向無代理之處敝行有鑒於此今特代理該會一切事宜爲東省人民謀無窮之幸福乎該會信用之昭著辦法之完善久爲中外各界所稱許認會者所得利益之優厚又爲他種儲蓄壽險等會社所不及每月開標一次認會者自交第一次會金起至滿期止中間永享得標之權利每月均有得標之希望且滿期將所付原本照數發還除每次所得標洋臨時付現外還本時尙有餘息分潤其利益之大直覺遍天下莫與其倫今當代理伊始恐各界未能週知用特宣佈望有志入會諸君駕臨敝行面議一切有外埠者可以函商且敝行備有詳細章程多種函索即給

八月十五日開標共計八百七十五名茲將得大標者姓名列左

上海亮件洋行白君得洋二千元」永興洋行文崑山君得一千五百四十元」葛君得洋一千元」永年保險公司雷君得洋六百四十元」瑞和洋行吳君得洋三百元」天津起建一君得洋三百元」康性潮君得洋二百元」奉天大東關添毅卿君得二百元」丁瑞芬君得百六十元」梅麗君得一百六十元」奉天中國老站劉若蘊君」奉天外國語學校吳君」奉天地方廳郭君」北關橫街李双庚君」各得一彩

奉天 小北關利記洋行謹啓

唐山啟新洋灰缸磚

小北關奧商利記洋行總代理

花柳注意

從來花柳之症其害實不可勝言倘誤投庸醫治療慣用銀粉倒提劫藥等法只求當時立愈不知毒氣內閉逢春復發偏身紅點毒攻上竅髮際脫落二目失明咽喉破爛頭痛暈沉耳內流濃鼻塌齒脫毒入於肺咳嗽氣短言語失音毒攻下部肛門生瘡大便走血毒串入骨筋骨不遂痛疼難堪日輕夜重步履艱難餘毒不淨且必染妻絕嗣其種種劇烈之患筆難盡述然若醫治得法則毒患亦不難消除淨絕本醫士有鑒於此深爲加意搜求研究至再專以應手奏效爲宗旨無論遠年近日一切花柳染毒或經醫不效服藥無功者請到敝藥房新法調治輕者一星期全愈重者二星期除根永不再犯病好交錢以重信用凡患此廣佈伏願患花柳者萬毋自誤也可

奉天省垣大西門外 英美大藥房主人謹啓

▲內外兩科 ▲花柳婦人科 ▲耳鼻咽喉科 ▲小兒病眼疾

川野醫院

奉天大北關東鹿店胡同
最新醫術及藥科設備

新到廣告

▲洋漆油、洋鉛油各種 美國波士敦市波子普曼別印都公司製
美國斯單黎公司製
▲五金雜貨一概
日本洋鉛油公司製
▲洋鉛油各種
東洋塗料會社製
▲洋呢子、魚油、洋鉛油
東京大元商會製造電力專用布製
▲線帶各種

此線製調帶於東京高等工業學校引張力試驗認定優良品比革製調帶爲價廉敢請賜顧使用之矣

奉天城內 藤田洋行 電話日二二四番 中二二四號

丟失大照作廢

前因寄存西安縣天益湧糧棧衣物及突泉縣地照等件被水冲失已於八月十八日起登報聲明作廢茲再將地照字號開列於後領名安樂堂醴字六百十一號富善堂醴字六百十二號積善堂醴字六百二十一號大照參張計荒地九十四晌五畝粘有辜字七百四十五至七百四十七號新契紙又領名吉順祥醴字二百三十九號玉祥醴字三百五十五號大照兩張計城內街基地壹千參百二十丈粘有奉字七百九十九號至八百號新契紙除呈縣作廢補發新照外如有人撿拾概作無效特再登報聲明

西安經理大成煤鑛韋鐵生啓

奉天創首鐘樓南 彩華西法機器洗染公司

現在並無分設 聲明廣告

本公司向在上海馳名已久於去冬支在奉天省城鐘樓南大街長壽堂藥房對門洋式門面始于今春開市所染各色綢緞染蒙各界諸君忻所贊許不勝欽佩無如近有彩華內多分別恐諸君誤會請認明本公司在鐘樓南首創金鳳爲記庶不致誤特此登報聲明

中國電話四百九十八号 本公司主人謹白

皮膚能令人外貌最易遷變雖然年齡若任皮膚日成粗陋非獨不得維持原有之美且不能發揮天性之美皮膚之關係於美醜有如此也常聞世間自歎其容貌醜陋者實屬不稀此又人生最大之遺憾茲有日本皮膚科專門大醫小島先生多年研究自出心裁發明一種良藥精製而成美容藥水名曰花顏水僅以數滴調入洗臉水中或融溶數倍之清水該盆內之水即逢藥水而變色如乳其馨馥郁觸鼻雖鮮花如玫瑰與蘭花亦退一步且合衛生善治皮膚所發小瘡如面皰雀斑粉刺酒刺汗疹頑癬煙氣紅點油光瘰癧等諸症討厭之物凡老幼男女皆可使用此花顏水均得轉醜成美 花顏水之特色最能完全皮膚乃成色艷使姿容倍極光耀足稱最上妙品請試一瓶以證本藥房之言之不謬 藥價大瓶洋一元 小瓶大洋五角 試用瓶大洋三角五分 各埠大藥房與洋貨舖均有代售

本舖大阪清水谷 順和堂大藥房 經理所 上海河南路東亞公司 奉天四平街大德生藥房

東三醫院

開業已經閱十星霜爲知滿洲之風土日本華人之體質且以親切叮嚀與醫術爲主義

奉天小西關大什字街

小梗署印刻字所

本號自開設以來物美價廉久爲各界所歡迎茲特買滿洲商案たから會福來彩票一百張專備各界諸君子刻水晶碼磁象牙膠皮等印均贈一張每月十日開彩如頭彩一張三百元二彩二張每張得錢五十元三彩三張每張得錢二十元四彩十張每張得錢十元其餘數百張皆能得彩 諸君速來購買一試予言以副君之雅意而圖營業之發達也恐未週知特此佈告

奉天小西關小藥王廟門前

奉天第一之大旅館

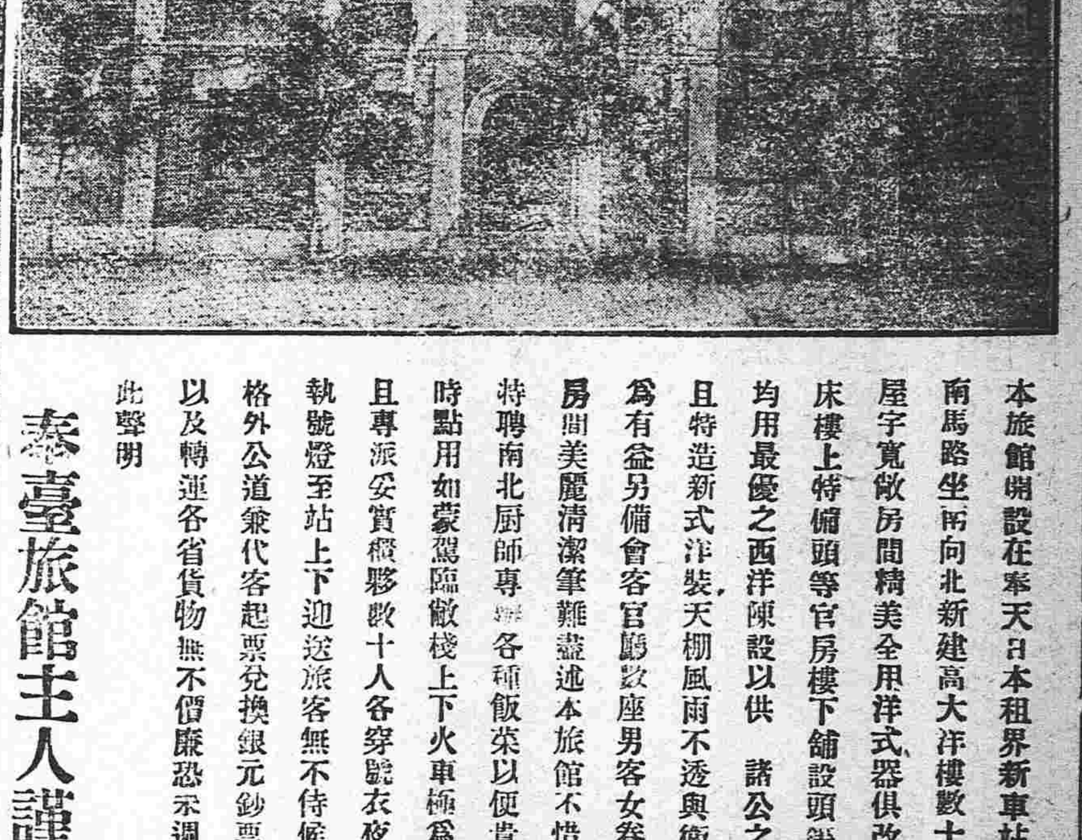

本旅館開設在奉天日本租界新車站對面南馬路坐南向北新建高大洋樓數十餘間屋宇寬敞房間精美全用洋式器俱改良鐵床樓上特備頭等官房樓下舖設頭等客房均用最優之西洋陳設以供 諸公之清賞且特造新式洋裝天棚風雨不透與衛生最爲有益另備會客官廳數座男客女眷各分房間美麗清潔筆難盡述本旅館不惜鉅資特聘南北廚師專辦各種飯菜以便貴客隨時點用如蒙駕臨敝棧上下火車極爲方便且專派妥實櫃夥數十人各穿號衣夜間各執號燈至站上下迎送旅客無不侍候週到格外公道兼代客起票兌換銀元鈔票兌帖以及轉運各省貨物無不價廉恐未週知特此聲明

泰臺旅館主人謹啓

本藥專治赤痢霍亂其效如神風傷食傷水停滯夜寒時令不佳腹鳴痛痢腹痢等症服之皆驗

藥價 十五錢 三十錢 五十錢 一圓

日平胃弱之人朝夕一回每服五粒胃腸之病

自離而身體日益健壯矣

民國各省各埠大藥房均有寄售

日本大阪 虔修老舖 谷回春大藥房

協茂盛綢緞洋貨發行

本號大連協茂盛今分奉省鼓樓北嵩爲接洽遠近 貴商惠顧批發各種綢緞洋貨售貨期限仍照大連規章過壹月爲限期按照月利壹分貳厘行息內外一律以昭公平恐未週知特此謹告

中國電話四百七拾六番

內外產 婦人 小兒 眼耳鼻咽喉 皮膚 花柳 各病科

奉天省城小西邊門外

天和醫院

志仁堂雙層化積膏

本堂於早年發明新法創成特別雙層化積膏一種功效神速與衆不同現已暢銷近遍三省遠達京都北洋各寄售處共有五百餘家非實效實驗斷不至此此膏專貼男婦氣積血積寒積食積心胃疼痛胸膈脹滿氣逆不舒噎膈反胃氣蠱水蠱癥瘕痞塊痢疾泄瀉腎寒腰腿筋骨疼痛手足麻木男子疝氣腎囊潮濕婦人經血不調經前經後腰腿疼痛赤白帶下子宮寒冷久不孕育並治小兒乳積疳疾蟲積偏墜等症此膏收效甚速少者五六日多者十餘日不但消積散而且健脾補胃此膏爲藥中之妙品也此膏每份兩張紅白藥兩包合洋四角買十份加一份買五十份八扣收款

各省各城寄售處

天津 隆泰和　山海關 永順和　吉林 興順恒　卜魁 德增長　城廠 公悅成　錦縣 益興公　梨樹 富盛泉　岫巖 復元公司　復州 德益厚　鐵嶺 福合盛　熊岳 廣順利　遼中 萬聚長　海龍 永興東

營口 福有長　西安 福合慶　莊河 義德成　西豐 福長太　遼陽 福春興　安東 豐泰益　新民 福賜生　長春 文萃堂　大連 信成湧　蓋平 恒昌德　寧遠 瑞興德　法庫 德生永　西豐 東興順

廣寧 東福盛　海倫 玉盛源　臨江 東和長　赫爾蘇 福盛德　五站 富盛通　千金寨 恒興茂　台安 德源增　鳳城 恒意德　哈爾濱 天豐源　大孤山 長豐源　海城 永泰豐　義州 寶增湧　山城子 興盛源

輝南 全順東　公主嶺 三合公　寬甸 公順勝　本溪 張碗舖　大東溝 中和德　伊通州 復興湧　盤山 德慶隆　清河門 義盛興　安東 益增遠　東平 天增大　洮南 正心合　大孤山 豐泰利　興京 德順永

孫台 增益昌　大連 協茂盛　金州 聚增長　黑山 協成順　海龍 公議常　懷仁 福記洋行　田莊台 福聚興　長春 天合慶　鐵嶺 永慶東　開原 增益昌　新兵 萬泉燒鍋　綏中 德發號　勒城 裕永公

懷德 雙興長　朝陽 聚合隆　蒲石河 順懋德　通化 謙泰潤　撫順 萬聚興　八面城 巨源益　昌圖 廣昌合　開原 德順和　柳河 義興成　遼源 長與隆　彰武 同義合　雙城 洪順隆　遼源 天合興

強種補元丹

此藥專能強種強種必須以補腎爲主故製此丹強種補元倜儻推良劑請試用之庶知功効主治男子先天稟賦不足後天脾胃虛弱諸虛百損五勞七傷發熱咳嗽自汗盜汗腰腿酸軟精神疲倦五更腎瀉腎囊潮濕腎寒疝氣便濁遺溺遺精或中年房勞過度精髓虧乏陽痿不舉或思慮太過神精耗傷驚悸心跳或老年酒色嗜好精髓枯竭陽絕之絕嗣等症服之神效誠爲強種補元之良品也每大盒四兩一元小盒二兩五毛

神效鹿胎丸

蓋鹿乃仙獸得百草精華其功在角胎稟牝鹿之精牝鹿之血得完全氣血成形加藥料合丸專治婦女經血不調或多或少其色紫黑成塊臨期腰腹疼痛或經閉經漏赤白帶下子宮寒冷久不孕育或受孕不安素慣半產服之神効每丸價洋二角每盒十丸價洋二圓

清毒掃淋丸

專治因風火因花柳染成五淋白濁楊梅瘡瘡魚口便毒甚至毛髮脫落鼻塌齒落咽喉破爛種種惡症俱有實効每盒八角小盒四角

筋骨盪疼丹

專治中風半身不遂口眼歪邪兼治風寒濕痺閉塞經絡以致肩臂腰腿疼痛手足麻木抽搐等症每袋價洋四角

北京農商部商標註册巴拿馬賽會農商部發給獎憑奉天巡按使備案佈告專賣

中國電話六百六十七號

本號開設奉天大東門裡路北 志仁堂啓